大同報
第一版
發行人 狄貫田　編輯人 梁世鐸　印刷人 韓紹衡　發行所 新京東六馬路 大同報社　電話 編輯 二・四七二四 營業 二・二〇九六 二・六一五一　振替口座新京一七〇　零售 一份五分 一月壹元三角 外埠前加郵費　廣告價 一行二元

日闡明基本國策同時 由首相發表實踐項目

【東京廿七日電】政府預定將廿六日閣議決定之基本國策要綱於廿七日之大本營政府連絡會議席上詳細說明、獲得諒解後、近衛首相晉宮內奏定於下星期內即以政府聲明向中外闡明、但其中盛載之政綱政策係基本的、有傾於抽象論之慮、是以基此、關於實踐之項目、同時發表以重點主義爲內容之首相談、所聲明者乃表明實踐之決意云、

聯絡會議成果 於終了後即行發表

【東京二十七日電】二十七日大本營、政府連絡會議終了後、由擔當幹事之富田書記官長、武藤陸軍阿部海軍兩軍務局長磋商後、即行發表會議之成果云、

【東京廿七日電】大本營與政府之連絡會議、於廿七日午前十時、在宮中舉行、此次會議星野企劃院總裁亦出席參與協議、

羅首外兩相 廿七日訪羅馬

【柏林二十七日電】訪德中之羅馬尼亞基格爾德首相、馬內列斯克外相與德政府首腦部會談後發表謂廿七日訪問羅馬、與莫索里尼首相、齊亞諾外相會見、

外務次官後任 大橋氏亦頗有力

【東京廿七日電】松岡外相因爲谷外務次官辭任、遂暫命松宮調查部長代理次官、關於後任次官之銓衡正在愼重考慮中、在政府部內有起用前駐意大使白鳥敏夫氏之說、似向該大使進行交涉中、倘該大使出馬無望時、松岡外相將起用前滿洲國參議大橋忠一氏最有力(照片大橋氏)

武部長官 訪駐日大使館

【東京廿七日電】武部新總務廳長官、於廿六日午前十一時訪麻布櫻田町我國駐日大使館、對阮大使野田參事官以下致就任之辭、武部新長官在關東局總長時代、阮大使正爲文教部大臣、彼此已早相識、故今次致辭、僅簡單謂「請多關照」彼此點頭寒暄而已、以後聽取阮大使及野田古木兩參事官之種種報告、正午歸還帝國旅館云

成田書記官 轉調外務本省

駐滿大使館書記官成田勝四郎氏、因現奉到回國命令、近將離京、將轉調於外務本省任命爲歐亞第一課勤務 又成田書記官、爲外務省內不可多得之蘇聯通、共在大使館供職、關於對蘇問題尤其對諾門汗事件處理、乃擔當滿洲國方面與本省之連絡、遺有甚大功績云

結成新經濟體制 爲德當務之急 古海經濟部次長談

經由德經濟相兼國立銀行總裁馮克博士之言、二五日首次公開關於德國之戰後歐洲新經濟體制之聲明、基於歐洲新經濟體制結成經濟的歐洲同盟、及樹立排除金之新通貨體制、含有對美國挑戰之意味、故我國各方面頗爲注目、前會滯留德國、對德國之政治經濟體制俱有研究之古海經濟部次長談話如左、

在德國可謂當務之急乎、爲改善混亂之戰後歐羅巴、以防第三次大戰勃發起見以確立如此之歐羅巴自給自足制爲宜、德國已將歐洲之大半入於其勢力圈內、設若向英國進擊完了、斯堪的那維亞、瑞士皆簡單的歸到德國之麾下乎、巴爾幹諸邦更不待言、此與意大利、西班牙等盟邦協力、誠爲容易實現之事、以通貨政策爲基調、排除金單位爲劃期的試驗、但德國出以某種之方法乎、擬廢除國際的以物換物制、無論如何可謂之爲歷史的重大聲明、

日華國交調整會議 基本事項意見一致 下次會定卅一日舉行

【南京廿七日電】關於日華國交調整之第七回日華會議、於廿六日午前十時、在國民政府內會議室開會、除影佐少將兩國交涉委員出席、繼續前回會議、關於日華兩國永遠之大計規定、基本事項並附隨事項以先前日方提示之條約案文爲基礎、行愼重審議、由兩國委員分別作眞摯之協議、並交換意見、結果關於基本事項並附隨事項、大體意見已趨一致、而對日華新關係確定條約會議爲一階段致今後會議預想將更能圓滿進行、至下次會議、預定於卅一日開會、於此會前、關於殘餘諸點、開非公式會議、俾促進議事、又關於同日會議、午後三時由帝國大使館與國民政府宣傳部發表如左共同聲明、

第七回會議、廿六日午前十時開會、午後零時半閉會、對基本事項並附隨事項、續行審議、對多數之點、意見已臻一致云、

德在法比荷三國內 樹立對英緩衝國

【倫敦廿七日電】德國在荷蘭、比利時、法蘭西三國占領地域將出以如何之戰後經營策、曾有種種傳說、電報日報於廿六日之紙上刊登比利時之情報謂、德國擬以法荷比三國、樹立對英緩衝國、目下正在進行計畫中、玆略誌其報道內容如左、德國意欲解消比、法、荷三國、樹立佛蘭多爾國、作爲對英國之緩衝國、據德國之該計畫、此新國家之海岸線自北法布倫紐港背後之分水嶺至荷蘭之塞爾河、將加來、敦刻爾克、奧斯典特、塞布律根、夫爾新克、安特瓦普、弗克、赫蘭諸港爲海軍基地、弗蘭多爾平地充爲空軍基地、然而新國家之版圖乃占自比利時至弗蘭多爾東南地方、安特瓦普地方、荷蘭東南地方、林布爾庫地方及北法諸地方之大半云、

法退出國聯前 艾文諾呈辭

【日內瓦廿七日電】國際聯盟事務總長艾文諾爾氏於廿六日向聯盟提出辭呈此乃暗示法國將於最近脫退國際聯盟云、

阿根廷反對 領土共管案

【哈瓦那廿七日電】哈瓦那會議之前途與日共進、益愈潛伏各種暗礁、阿根廷首席代表梅洛氏於廿五日會見記者團時、昂然言明反對會議主要議題之美國對歐洲諸國屬領共管案全美經濟卡爾迪爾案之意旨如左、
阿根廷政府對於西半球歐洲諸國屬領之共同處理乃至委任統制案、極力反對、此等屬領之地位係以有直接關係之人民意思而決定者、非係用外部壓力決定之事、同時阿根廷亦極端反對全美經濟卡爾迪爾案云、

德對英進擊前整備最新的爆擊機

馮克聲明 意在對美牽制

【東京廿七日電】馮克、德國經濟相之歐洲新經濟秩序聲明已捲起各方面之衝動、對此日本雁免銀行方面之觀測如左、在第二次歐洲大戰終了後、國際經濟當不免實現集團化、又按現實言之德國發表該重要宣言、乃以美洲集團强化爲目標對哈瓦那會議多少含有牽制意味、即、
一、法國已完全降伏於德國尤其當大戰終了後、歐洲經濟復興時希望德國援助之處頗多、正與比利時、荷蘭等相同、故於戰後德國之支配力、非但政治部門、即於經濟之領域、亦操縱强大之權勢除蘇聯外、歐洲將來必以德意志爲中心、而形成全體主義之經濟自給圈、因此第二次歐洲大戰終了後、國際經濟可造成蘇聯集團、德意志集團、美洲集團、與東亞集團之四大別、各經濟圈之自給自足當必更成激化、
一、但當此極情形以德國爲中心之歐洲同盟內則德國馬克必佔支配之通貨地位、同盟內之物資資金之交流可視做不需要金之媒介、
一、但歐洲同盟內之原材料之完全之自給自足於最近之將來、對依存食糧之各國、乃採取有利條件之「滙兌清算制」「物物交換制」由此次之聲明今後更形明確、
一、尤以南美可謂爲德國主要之市場、同時德國對阿根廷之農產物、智利之硝石等依存之處頗大、因此德國對美國之所謂全美同盟主義頗持關心、此次之聲明即對哈瓦納全美會議表現强硬之牽制之意義、
一、更於此次聲明當將來以德國爲中心之歐洲經濟自給圈成立時、對美蘇兩國必豫先排除其干涉之危險性而出以先發制人之手段云

軍事援護法案 至遲八月底正式公布

在日滿共同防衛綫上劃一新紀元之國兵法業已施行、同時於七月十六日經國務院會議之議決、即日實施之軍事援護、並軍事優遇要綱廿三日更通過參議府會議、滿洲該要綱中之重要事項、爲使其法制化起見、當局期其萬全、乃與協和會、滿洲軍人後援會、蒙民厚生會、蒙民裕生會及其他關係各機關相協力會銳意進行諸般研究、前次漸及軍事援護法之具體原案、目下正在審議中、至晚當於八月底以前能正式公布、於九月中關於軍事援護法施行規則當以民生部令正式公布云、

美對煤油碎鐵輸出 採許可制意義 爲牽制德意之前提工作

【華盛頓廿七日電】羅斯福大總統實施煤油碎鐵輸出許可制之眞意、究在何處?白宮以及國務省均避免公表、據消息靈通者之意見、此次措置有如左之兩個目的、
一、使美國對英國封鎖德意之協力更趨緊密、
一、以備遠東態發生變化時作爲對禁日輸之便利前提、
今簡單解釋此次美國政府之措置在表面上是基於國防上之必要、然而美國之據國防資源保護法、對一部物資實施輸出許可制時未包含煤油與碎鐵之事實是以此次之措置乃爲七月二日以後、國際情勢新展開而出者、又僅關於歐洲者、此次之發表與英國要求制限裝出經西班牙輸給德意之煤油大有關聯、一方遠東之事態由於中國之反美運動並流傳之近衛新內閣南方政策、致增大美國政府之懸慮者、亦是其事實之一也、因爲對日禁輸是美國牽制日本唯一有效果的武器、羅斯福大總統此次之行動亦即是對日本政府警告、倘日本更出侵略的行爲時、美國即斷行禁輸云

占領水口關(中法國境)

【南寧廿七日電】廿五日迫近法領安南國境水口關之日軍〇〇、〇〇〇諸部隊、同日午後五時、攻略其東方九基羅之羅回、繼續西進、午後七時四十分遂占領水口關如斯皇軍封鎖法領安南國境愈益强化

轟炸奉化新昌

【〇〇基地廿七日電】活躍於鎭海作戰之日海軍航空部隊、廿五日午前午後對敵之肥沃地帶奉化、新昌、山乘、天台、諸曁等浙贛線各要衝、展開堂堂之鵬翼、對敵之軍事施設速行急降下之爆擊諸曁驛燃料庫、即時火光冲天云

日要求美加考慮

【東京廿七日電】關於美國政府決定將煤油、碎鐵等三品目追加於輸出許可制品目中事、日本外務省於廿六日午後正式接到公電、但日本對於此事不能不關心、暫且電訓森島駐美參事官、關於美國政府此次採取該措置之理由、並其今後運用上之實際斟酌、質問美政府當局之意向、同時要求美國政府施以考慮、萬勿招來日美通商關係之惡化云、

招開和平會議 荷蘭和委會請美總統援助 德對英有意和解歟

【紐約二十七日電】二十六日N、B、C放送局放送在倫敦接受荷蘭之無線電放送如左、荷蘭和平委員會懇請羅斯福美大總統援助招開海牙和平會議云云 荷蘭放送局乃在德軍之統制下、今出以放送乃示德國對英和平意志、頗值注目、

美歐聯絡將斷絕

【紐約廿六日電】據U・P倫敦電稱英國政府期於來週將封鎖區域延長至西班牙、葡萄牙兩國、以謀對德封鎖之完璧、當此種情形美國基于中立法必至指定西班牙葡萄牙兩國入於戰鬪區域、今後美國船舶及歐美連絡定期航空高速機之施行被停止、美國與歐洲大陸間之連絡必至全部斷絕、對此殊堪重視

王委長近將訪日 並派親善代表來滿

【北京廿七日電】華北政務委員會委員長王揖唐氏就任以來已有月餘、前次視察山西省內之施政狀況及對南京國民政府之述職等、已如豫定終了、刻正拔選人材、辦理委員會內之要職、以謀陣容之强化同時更爲確立即應華北特殊性之施政方針起見、急速從事政綱政策之決定、以俟招集華北各省長及特別市長等舉開地方長官會議、使其貫徹華北政務委員會之施政方針、其後再擬巡視其他各地方、更因與華北有特殊密接關係之滿洲及蒙疆、擬派遣親善代表、同時對於友邦日本亦會考慮於最近之適當機會、王委員長將親自赴日、協助友誼表示謝意、故身荷重任第二任華北政務委員長王揖唐氏之赴日決定最近即可實行云、

政會本年豫算 約一億五千萬

【北京廿七日電】華北政務委員會民國廿九年度豫算久經該委員會編製中、將於此一兩日中即可見最後的決定、玆略誌其豫算編成之綱領如左、
一、豫算之金額與去年度略同、約爲一億五千萬圓、
一、豫算之期間自華北政務委員會成立之三月卅日起起算、至本年末止
一、與一般豫算一億五千萬圓別個編成特別豫算充爲日華合辦會社之股票繳納並新設會社之投資、
一、關於本年一月起至三月之臨時政府份、一括該期間中之支出、編入本年度豫算、
一、本年度豫算由華北政務委員會治下之統稅、鹽稅、關稅三稅充當之、其不足份借自中國聯合準備銀行、

青島美水兵暴行案 玆已圓滿解決 美艦隊當局表示謝罪

【青島廿七日電】七月廿日夜美國水兵、對日方着制服警官之暴行事件、現地由日美間互五次折衝結果、美國側全面的容納日方要求、而表示陳謝之意、事件遂圓滿解決、關此廿六日午後六時半、帝國總領事館發表如左、
一、於七月廿日夜山東路發生美國水兵、對日方着制服執行職務中之警官毆打事件、日方重視本事件、發嚴重警告、同時美國側鑑於事件之性質、急圖解決、同夜禁止全美水兵上陸、廿一日對日方提議招開日美關係者會談、日方同意此要求、同日午後開第一次會談、邇來連日進行交涉、至廿六日第五次會談時、日方遂得圓滿之解決、解決案如下、
一、美艦隊當局對本事件以書面向石川代理總領事表甚深陳謝之意、
一、爲防止今後同樣事件之發生、取有効之通報手段、
一、與警察官以適當賠償、
一、對本事件關係深切之美巡邏隊員免職、問題發端之二人嚴重處分、
廿六日午後五時半、馬伊牙美國領事、携美國艦隊之正式陳謝狀、及公文書件同麥伊孫海軍少佐、及巡邏將校、訪石川代理總領事於官邸、致辭後、手交該文書如此由前週連日折衝之本事件、遂如日方希望圓滿解決云、

國營 新京賽馬
秋季第一次
七月廿七日 廿八日
八月二日 三日 四日 十日
晴雨不拘一概舉行
新京國立賽馬場 電話二一五〇七 二一九八

刺殺杭市長 犯人已被逮

【杭州廿七日電】去年一月廿三日襲擊大親日家、於杭州再建上樹有甚大功績之何纘前杭州市長於其自宅以手槍亂射、使何氏即死之犯人、經杭州憲兵隊之苦心偵緝、於本年六月廿日該犯潛於清波門之步哨線、企圖再度侵入市內、而被檢舉、該暗殺團係第三戰區司令部特務隊長楊士秀以下五名、當時在市長公館附近開設店舖、監視市長之行動、同時經其朋友之介紹、常出入於市長邸、遂將何市長暗殺、經審訊之結果已供認犯行之全部云

在爪哇中部 荷兵毆日僑

【巴達維亞廿七日電】於本月廿二日夜於爪哇中部之麥哲蘭地方發生日人秋山梶男氏於街上突被泥醉之荷蘭兵士六名痛毆事件使當地僑居之日人不勝憤激、秋山氏幸受輕傷、齋藤巴達維亞總領事鑑於時局關係對該事件頗爲重視詳細調查眞相後除向本省報告外並關於善後措置要請回訓云

本日出版三大張

緊要聲明
逕啓者敝人用價購得朝陽西縣鍋杖子永慶公司股票經前已脫退爲經理林寶璋於民國十七年十一月四日發給股票號數爲永字三〇九三二〇各一份三一一半份經內弟趙右金手代領不意數年以來而趙右金屢討屢推久匿不現已向本公司聲名恐其在外藉端騙財招惹事故此票無論落於中外人士之手概作無效特此聲明
吐默特右旗七道泉子南地屯 王振義啓

遼陽地方儲蓄會付股欵聲明書
議定於康德七年陽曆八月一日付股欵每一股付國幣八角地址仍在北街慶德當後院付股欵恐未週知特此登報聲明凡衆股東多有遷移者故未接名送達通知書 請爲原宥再以前未領之股欵亦請速來領取爲荷

長嶺縣失照聲明
遺失王鴻運名義民國十七年十二月發給淸字一二六五〇號執票一張 面積原額地三晌七畝原扣地三十六晌一畝七分坐落四區朱克山屯 四至東馬姓西周姓南張姓北牛道玆特聲明作廢 王鴻運 啟
遺失王鴻運名義民國十七年四月發給淸字一一〇六二號執票一張面積原額地二晌五畝原扣地十八晌三畝三分坐落四區朱克山屯 四至東本姓西李姓南王姓北梁姓玆特聲明作廢
遺失王昌隆名義民國十七年七月發給淸字一二〇四二號執票一張面積原額地二晌原扣地二十六晌坐落四區朱克山屯四至東劉姓西本姓南劉姓北梁姓玆特聲明作廢 王昌隆 啟
遺失王安名義民國十七年五月發給淸字一六九六二號執票一張面積原額地四晌七畝五分原扣地十五晌二畝四分坐落四區朱克山屯四至東馬姓西高姓南關姓北牛道玆特聲明作廢 王安 啓

失照聲明
啟者敝人原買李德新地五晌田字部照一張五〇〇一四號東至大河西至道南至荒格李德懋北至大河買到之後即行契稅乃煩友人陳雅軒赴縣代爲換照更名不意於途中遺失及紅契一紙一併丟失 除呈請補發新照外特此聲明作廢
伊通縣葉赫鎭 周玉山啓

失戳聲明
今有吉林市護昌街仁昌胡同十九號徐藤氏因不愼將自用木質圓形徐藤氏手戳遺失除向護昌街派出所呈報外不論何人拾得概作無效特此聲明作廢
吉林市徐滕氏啓

急告
滿洲國一斗價格
青包頭蓮白菜 一斗二十五元
芝罘包頭蓮白菜 一斗三十元
花心白菜 一斗二十元
山東白菜 一斗十七元
燈籠紅蘿卜 一斗五十元
天津青蘿卜 一斗四十七元
白首宮重大根 一斗十五元
練馬大根 一斗十四元
理想大根 一斗十五元
日本青丸大根 一斗十四元
種子目錄免費奉送
新京永樂町三丁目八
東亞農藥種苗合名會社

梨果市場設立廣告
逕啟者查喀喇沁左旗(即舊建昌縣)所產梨果向來所銷於全滿各地 其品質之佳尤爲一般鮮貨業者所知名但因其輸出地必經過綏中 故皆稱綏中梨從來經營方法有梨果組合而行共同販賣 嗣又歸併於農事合作社內改稱梨果部 中間經過頗蒙各界之援助甚深感謝玆因金融農事兩合作社合併 而成興農合作社關係考查本年產量預想有數千萬斤之多 順應民意改從前共同販賣之法 而於生產地和尙房子及孫家店兩處設立交易市場採取仲買之制度 按欵數收百分之三手數料此兩處至綏中間均有奉山路汽車每日通行 頗稱便利且每人票價均不過兩圓左右 對於梨果之運輸有膠皮輪大車及騾馱等亦極便利 至於各種手續如有不便時鄙社必加一援助如有希望加入仲買者 鄙社無任歡迎之至關於辦理仲買人手續 自七月一日起三個月期限倘有手續不明者請即來函必詳細答覆 恐未週知特此廣告
綏中驛前 喀喇沁左旗 興農合作社 綏中出張所啓

新式簿記招函授生
有技能即不患無職業欲學現在社會急於需要之技能又因維持現職而不能離身者惟有投入本會函授部學得新式簿記爲最好良機因爲通信教授不拘時間不曠正業更無須親身來會備有詳章函索時請附郵票四分寄交新京中央郵政局私書函箱第八四號本會收即寄(通信時務將回信地址詳細寫明)
駐京大連銀行簿記講習會函授部啓

徹底運用物價統制法 加重公定價違反處分

政府爲期價格取締之强化與法規運用之圓滑、決徹底運用舊日制定施行之物價及物資統制法基於同法十四條之規定、依第七條主管部大臣之價格表示權限委任省長及警察總監、同時基於在來暴利取締令第四條、屬於省長及警察總監之價格公定並處分、爾後受物價物資統制法第七條並第十八條之適用之旨、業以廿五日之經濟。治安、民生、興農各部共管部令公布、由即日施行、於是將從來公定價格違反處分之卅日以下之拘留或卅圓以下之罰金、今後則變爲處以六個月以下之徒刑、乃至五百元以下之罰金、以前因刑罰之輕微、故公定價格違反續出不已、依今後之嚴罰處分、必有相當之効果云、

爲防止奸商暴利 檢查度量衡器 由廿九日起分區施行

權度檢定所、茲爲防止奸商以斗秤之斤量暴利、爰特定由月之廿九日起至八月廿七日亘一月間、每日午前八時至四時、實施度量衡器集合檢查、七月廿九日爲長春區、八月九日爲双德區、十日爲長春區與東光區十二日至十六日爲蘭島區十七日至二十日爲順天與大同區、二十一日爲淨月區、廿二日爲和順區、廿三日爲北河東南河東、廿四日至廿六日爲寬城區、廿七日爲河隆區、在檢查期間內如有不受檢查者、一經查出、定必嚴罰云、

協和會檢討 會運動方針

協和會自誕生後、甚於八紘一宇滿日不可分的關係、勇往邁進、收獲相當的成績、爲徹底實現理想的協和精神及現在會務的改革、所以組成會務巡視由六月至七月巡視結果、於廿六日午前八時半、至十二時半、由協和會關係方面出席之下對于協和會運動的方針、加以詳細的討論、按視察報告的結果一方因儀式的不統一和運動方針的不徹底、以及人事的不當內部應改革的地方非常多、討論後、決定實行云、

詔書奉戴式 協和會昨日舉行

協和會中央本部爲紀念國本奠定詔書之渙發於二十七日午前九時全員集合、由丁本部長訓辭後、由午前十一時全員着協和禮裝參拜 建國神廟午後一時舉行國本奠定詔書之奉戴式、

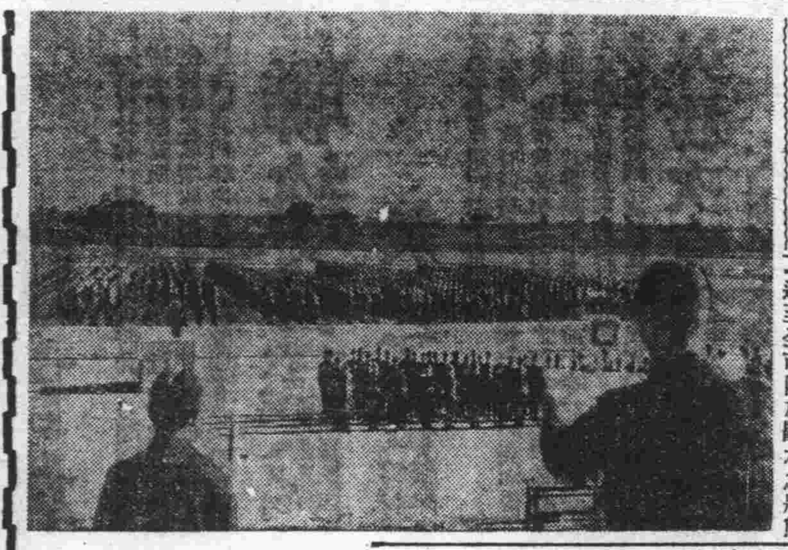

因給水管破壞斷水 正在修理中一兩日可復舊 暫行時間給水

在繼續開水荒中突然淨月潭之給水管又發生故障遂至全市陷於斷水之狀態共眞像爲廿六日午後六時將過由淨月潭向全市送水之給水管突告破壞、市公署水道科接得此項急報、高橋水道科長以下全係員急馳現場、同時着手復舊作業、最快至修理完成、亦須一兩日、故廿六日午後六時全市完全陷於斷水狀態下、由廿七日起分以下三回行時間之給水、給水時間‖△午前六時至同八時、△午前十一時半至午後零時半、△午後五時至同七時

淨水場第二期 擴張工程開工

四十萬國都市民待望之南嶺淨水場擴張工程已打破時局下資材之困難其基礎工程完成將來爲確保工程上必要之資材將着手準備正式之工程於廿七日午後二時於南嶺現地、經金關屋正副兩市長以下各關係者出席、舉行第二期擴張工程開工式、式典開始首由高橋水道科長致辭依仰式進行修祓降神、獻饌、祝詞、清祓、諸儀式繼續有金特別市長之入鍬式、擧行各人奉奠玉串、撤饌、昇神行事之後由高橋水道科長致閉式之辭宣告終了、現在由淨月潭及南嶺淨水場供給國都全市之水量一日約二萬噸、俟該工程完成後一躍增爲四萬噸合併義和屯、伊通河及滿鐵之補助等給水總量約達七萬噸、由國都人口之增加率觀之今後二年間之用水當能樂觀、又該工程總工費七百萬圓之中投五百萬圓於康德八年度中完成主要之工程由九年度起當移於局部之附屬工程、因市公署水道科努力希望於本年末使給水能實現、故對給水感覺困難之市民、至本年末必能解除云、

歡送星野夫人 國婦會定卅一日開會

自康德三年以來、即充任滿洲國防婦人會副會長之職、於改組後、更充任總本部長兼任首都本部顧問之職、領導全員、努力槍後婦女協力國策工作之前總務長官星野直樹夫人操女士、行將隨夫還日、故國婦首都本部、爲歡送計、特定於卅一日自午前十時起、於國防會館、舉行千餘名會員之參集、舉行送別會、自正午起、更於中央飯店、舉行有志者之送別午餐會云、

新京車站特設 送迎客檢票口

躍進國都之新京驛、乘降客最近激增、驛當局爲防止混雜、會費苦心研究對策、今先於廿六日增設一檢票處、改現在之同口出入爲乘客與送迎二種、並防止送客者先奔入車內佔座、故將送客者之檢票改爲遲於乘客、又在兩三日中爲便利旅客起見、以擴聲機放送大連之日滿連絡線狀況各地天氣等、

疑似虎疫患者 又發現一名……

本市長春大街一百一十七號三番、安全修理汽車店工人三浦春元(廿二歲)鮮人、當廿六日赴韓家屯辦事、住一宿、廿六日下午回來、下午三時發病、廿七日上午十時經東洋醫院田中醫師出診、判明疑似虎烈拉、當報告長春大街分所、轉報長通署與衛廳、急趕到現場市署消毒班到現場實行消毒之工作、又爲徹底撲滅虎烈拉計將長春大街安全修理汽車行工人疑似患者東關興順源雜貨舖六名、西隣清益表店及住戶三十二名、連同患者共四十一名、全送往千早醫院實行隔離云、

佳木斯市附近 降指頭大冰雹

【佳木斯電】廿六日午後五時半佳木斯附近、突然風雷大作降雹如指頭大、亘約廿分之久云

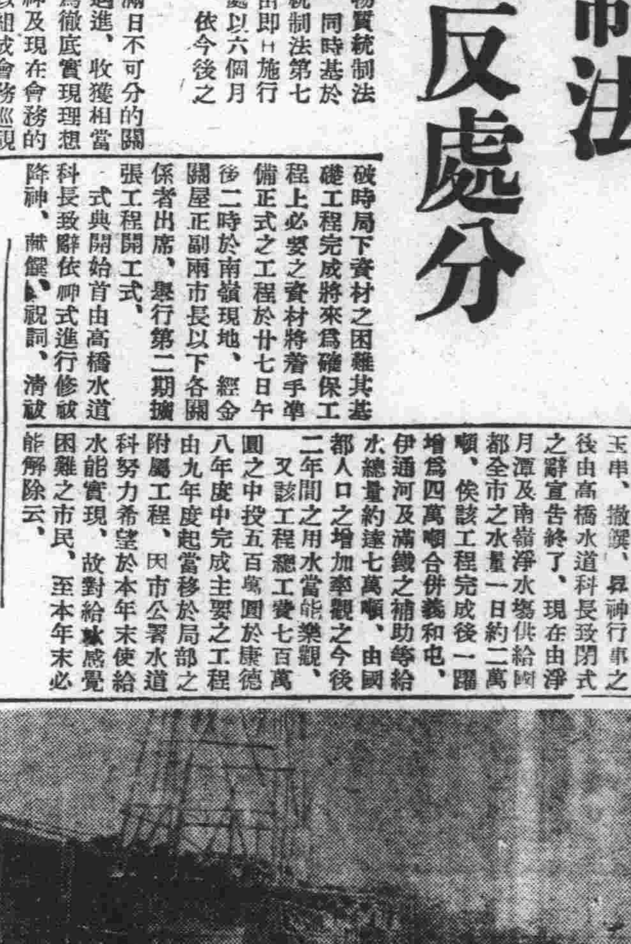

東京大相撲(昨在大同公園展開)

被狂犬咬傷 趕快注射

首都在發生虎疫聲中於二十五日在長春大街附近、又有狂犬連傷二名幼童之事發生、是又予市民以一大恐慌、狂犬雖已捕殺、然其危險性、仍不容忽視、據獸醫關係者談、狂犬症之發生、非常危險、該症之發現恆於被傷後之二週內、以在二年間中發病、此症一發、則發狂而死、醫治亦難生效、但日前本市發生狂犬、已判明被傷者雖僅二人、但恐尚有其他被害者及被傷之家畜犬等、如此本市之狂犬遺毒、恐難盡淨、望市民特別注意、至被傷者、須急速繼續注射十八次、始可無發病之虞、故最近如有被傷者、萬勿以局部之傷愈而忽視之、致遺後患、而日內如再發生咬人之犬、可立即捕殺爲要、

中學生勤勞奉仕 調查交通量 八月十三日

邇來因國都人口激增及汽油節約關係、交通上頗感不便、當局爲解決交通難、已在研究種種對策、滿洲能率協會、爲供新京市當局交通難對策一資料特由新京交通協會、協和會首都本部等關係機關後援下、擬定於八月十三日自上午四時起至下午十二時止、利用市內中學校暑假休息期間、實施學生勤勞奉仕擧行〃新京市內交通調查〃由各中學校學生對各官廳、會社、官舍、代用官舍、社員住宅、收容人數、各官廳現行出退勤登校退校時刻調查、主要街頭交通量調查、巴斯乘客調查 以求出交通量

瓦特金斯女士 近將來滿

【釜山電】承國際觀光局邀請、於上月末到日本以來、視察日本各地之洛杉磯日美協會長路易、華德瓦特金斯女士、此次爲視察鮮滿華、偕同令愛廿六日搭乘開釜連絡船、於釜山上陸、受愛國婦人會國防婦人會多數之歡迎、當乘曉號列車赴京城、在京城一宿後、渡滿視察奉天、新京、哈爾濱、北京等處、八月九日取道大連歸日本內地、再乘十六日自橫濱出帆之輪船歸美、瓦特金斯女士於車中對記者談云洛杉磯現在日本人有七萬二千人、所謂第二世、亦有十二萬人、努力日美親善、此次係初次來日本、對於受美式教育之第二世等痛感有使認識母國眞姿之必要、在日本內地見日本婦人衣服之美麗、深爲欽佩、及來至朝鮮、對於朝鮮婦人之服裝、發見特有之美、尤深感興味云、

司法刑事講習 首警定由八月一日起

首都警察廳、鑑及犯罪事件、層出不窮、爲對司法事務調整、及搜查勤務之周密起見、擬於八月一日、選拔管下各署外勤警尉補、警長勤務優秀者十六名、假該廳講堂、開始「司法刑事講習」期間爲一個月、科目爲學術等科講師計有司法科長順天、四道街署長、司法股長、搜查班長、及外聘者數名云

奉仕特農班第三次 二百名受實踐徽章

滿洲建設勤勞奉仕隊特設農場班第三回二百名、入植於北安省白家、其初期、勤勞奉仕茲已終了、故於七月廿七日午前九時、在滿鐵新京支社前、由實踐本部長發給感謝狀、及實踐徽章云、

政府職員養成機關 合同體操大會 昨在南嶺運動場擧行

在京政府職員養成機關合同體操大會、已於昨日(廿七日)午前八時起、在南嶺綜合運動場擧行、呈空前未有之盛況、(照片‖體操大會擧行情形)

愈趨明朗的東邊道 (九)

本報特派記者 董步蟾

五金頂子

這樣亘數百里的山脈、中間的通路、非常狹小、雖然新路交通便利、但汽車的速度、也是緩緩徐行、不敢開足碼力、慰問團一行、也藉着這個機會、飽覽天然美景、高大的山嶺、滿山的森林、雄入雲霄、遮蔽天日、宛如天然汗傘、我們經過這森林之中、雖炎天烈日、但是熱刺刺的陽光、不能襲到我們的身邊、所以並不感到奇熱、到在五金頂子以後、提起五金頂子、原來有一段神話、就是在從前的時候、深山之中、有一個人、持該山出產的人參、拿到大街之中、換來五錠金子、所以就號稱爲五金頂子、一直傳到現在成爲一種談話的資料了、

柳河爲主

這條道路乃是從上營、直達濛江那爾轟、約有數百之遙 自從本年四月、修建以來、現在已經完成三十五里、道寬五米土質含有粘性、所以經過天雨之後、道路極爲堅固平坦、但是工作的奉仕隊員、披星戴月、在炎天烈日之下、努力修道工作、這種血淚築成的道路、當如何的保護呢?在這個地方擔當奉仕工作、以柳河奉仕隊爲主體、按照縣爲單位、組成奉仕班、每班由五十人到一百人、奉仕的面積、約爲廿五基羅、出發以前、每班指定一月期間、在這期間裡、倘若劃定的面積尚未終了時、只有延長時光、所以往往有延長到五十天的、現在工作的地方、

在新開河

距離五金頂子二十里之遙、在那裡晝夜工作的、約有六百餘人、擔當道路建設先鋒隊、馬前先行、遇有人力不能剷除的障碍、就以火砲藥轟之、因爲距離較遠的關係、恐怕工作的奉仕隊、被匪徒綁架而逃、所以由關係方面、派遣森林警察隊、趨往現場、巡營邏哨、擔任警備工作、這樣的防衛週密、所以一般奉仕隊、每天的工作、是非常的安心

奉仕痛苦

擔當道路建設勤勞奉仕隊的農民、每天在陽光普照之下、努力勸土的工作、所得代價固屬微薄然而因爲奉仕精神的趨使並未發生任何怨言、不過所感到的痛苦、就是在工作期間、倘遇到天雨或疾病之時、不支與資金、這種情形、一般奉仕隊員、均感到極大的痛苦、希望實任當局、對這種情形、加以改善才好 除去這一層物質上的痛苦以外、而懷抱不平的就是村長、甲長、排長不攤工、想這種人物、不過是一種保甲制度上的名義居然以名義而享受特殊待遇、是全體奉仕隊最感痛而不平的一件事情、

台灣茶 輸入問題已解決 規格品由來年起運送

經濟部與台灣總督府間之懸案、台灣茶輸入之問題、以前台灣側玉手總督府特產課長、鈴木滿中台灣茶輸出組合長、陳台灣茶商公會長等乘來滿之機、廿三日以來亘四日間、假生必會社董事公館台灣方面前記諸氏、滿洲方面由大木經濟部事務官岩田生必會社第一營業部長等出席折衝之結果、廿六日圓滿辦決廿七日實行意見交換先前因價值並規格之問題總督府與經濟部之間因意見未叶故、今春以來台灣茶之輸入已行停止、但此次之折衝、總督府側已容納經濟部之規格及價值、且關於數量、亦鑒照滿洲之所豫約者、然今年對於茶之製造時期已過、故規格品由來年起實行運送本年度分姑照現在台灣側製品適正價格(依市價錢四、五成之譜)第一回分置出之紅茶綠茶約在九月中旬云、

佛教會將發行 「梵聲」月刊

滿洲國佛教總會、自客歲成立以來、對於發揚佛教之眞締、建國之精神、以及除惡爲善、救死放生等等之善舉、已建樹諸多之成績、茲者該會爲進一步達成其任務、遂由該會長龍培法師、創刊『梵聲』月報、由傅頌宇氏編輯其宗旨在宣揚建國精神、及佛教之眞義、現已呈報治安部檢閱、擬於八月中旬出刊云、

批發零售聯盟 結成商討會

經濟部爲指示關於批發零售聯盟結成之方針起見於廿七日午前十時、招集各省工商科長舉行商討會云、

祝紀元二千六百年 首協會員獻金萬元

爲慶祝日本紀元二千六百年、協和會首都本部會員以每人一分之獻金、集資一萬元、經班長組長交予分會、轉送首都本部再轉中央本部、然後由政府獻與日本紀元二千六百年奉祝紀念事業會、作奉祝給付金云、

張鼓峯事件二週年 擧行紀念碑除幕禮

【京城電】自八月十日勃發張鼓峰事件以還、即將屆至二週年之辰、是以與該事件關係尤深之朝鮮乃於斯日由全鮮、廻憶勇士之武勳、而擧行普及對蘇認識之種種行事、並以前會於張鼓峰現地對岸、高地所建設之事件紀念碑、刻已竣工、故定於該日午後三時、在該地由多數軍官民參加以舉行除幕禮云

竊車賊落網

四道街署西三馬路派出所警長、徐祥、鑑及管內近來偸竊自轉車事件、屢次發生爲滅絕此種匪徒起見、遂於偕同該所李日前士至該管四馬路口作暗中之巡邏、正在緊張勤務中見一推自轉車行於振興合門前行爲甚是鬼祟、正要跨車逃走之際、徐警長緊追向進一把捉住、此時被害者、亦由振興合走出遂由徐警長一同帶所、加以詢問、該被捕者、爲于金和(二五)吉林省長春縣人、現住市內祝町四丁目三番地、並無職業、素以竊取自轉車爲業、計有多次、不想今日賊運不佳正在竊取時被警捕獲云、

竊取衣包被捕

●青年來京訪友不遇●

南大街五十號十八番、住戶李鳳傑(三九)以販賣青菜爲生、二十五日上午十一時許李某外出、家中有李妻劉氏看守、不意突有一青年、身穿茶色洋服頭戴草帽、闖進屋內、聲稱找朋友劉德、李劉氏告知院內無有李德者、該人乘李劉氏轉身未注意之際竊取衣包一個即去、李劉氏轉眼之間、不見衣包知被該人偸去、當追出大喊小偸、隣戶聞信報告警所東三道街警所李東昇警長聞報、當即趕至現場將該犯捕獲、帶所訊問、供名王子陽、三十歲、懷德縣黑林鎭人二十四日來京找朋友不遇手中川資用盡、竊取李劉氏家衣包一個不諱、當即由李警長備文送長通路警察署司法系究辦云、

拐欵犯被捕

本月十九日午後四時許滿鐵社員俱樂部食堂中、有一滿系青年、在該處用飯、因其行動可疑、恰該食堂經理世生隆次(三十歲)發見該人成有百圓國幣多張、即報告西廣場派出所、該所宮川警長、即迅至該處拘捕、帶至中央通警署內審訊之結果、乃悉係奉天千代田通、貿易商大龍商店之店員、名田汝增、(三二)曾於十二日另該店之欵六千餘圓、私自潛逃、中央通警察署以世生氏人極機警、協助檢擧有功、故呈請上峯加以表彰云、

發現掏包賊

●張某損失百六十元●

張鳴閣二十六歲、錦州省黑山縣人、住東三馬路光明胡同七號院內、素以販賣青菜爲生、於七月二十六日午後三時許、因張某當日未作買賣、赴老市場向同行夥件要賬、南行至市場西門外、張某腰內裝有現金一百六十餘元錢包竟不翼而飛、當時發覺即去該管長春大街派出所請求查找矣、查近日以來掏包事件纍纍發生、此種匪團、確屬有組織之不逞之徒、其活動多於城市熱鬧場所及大汽車中深望市民加以注意云、

長通路警察署 防疫注射忙

長通路警察署衛生系爲徹底防除虎烈拉、日來對防疫工作異常活動、於二十六日下午三時、爲對永長路東四馬路之破爛市小販等加以預防注射特招集非番警員併衛生系全員、趕至現場、由岩田衛生主任、原警尉指揮下對該處所有小販一一注射完了、成績頗佳云、

小合隆警察署 應移至萬實山

京白線萬實山驛創立伊始、各處商民麕集於此、日益繁盛、並有重要進建築物(給水塔)勢非有警察署不足以鎭攝、商民代表有鑑及此、聯名呈請小合隆警察署長趙禹彝、轉請上峯指示、將小合隆警察署遷移萬實山驛、以期交通之便利、而便鎭振、

調味佳品 味の素 (味之素)

有菜皆美 無味不佳

平凡的湯菜、積久生厭、乃人之常情、可是使用「味の素」調和、不論葷素菜肴、立成佳味、美妙的調味料、名不虛傳、請嘗試之。

P-1(B)

奉天日語學院招生

科目 日專部 初級 高級 插班商業部

報名 自七月十日起至月末爲止

開學 八月三日(外埠學生有證書者免考)

(通學生由鐵路發給月票往來便利)

校址奉天市保安堡總站北鐵路局舊址

(入學另有詳章函索附郵二分即寄)

大連唯一 東方旅館

房屋寬濶寢具潔淨凉水熱浴煖氣衛生飲適招待慇勤室水方便設有飯廳西洋大菜歡迎主顧優待團體上下車船跑站接送房間價目由二元至六元

大連市東公園町七番地

痔瘡便血●肛門病良藥

化痔靈

●主治● 內外痔瘡 便血脫肛 常痛秘結 [illegible]

各大藥房均有代售 外埠函購郵費免收

●奉天城內軍署街●李郁生寄廬●

婦女 來福地 定價每料叁元

經血不調 赤白帶下 經前錯後 血色不正 瘀積色黑 腰腿疼痛 小腹脹滿 心忙心跳 四肢無力 腹內痞塊 時常疼痛 淋漓不斷 胸部常痛 夜不成眠 頭痛眩暈 面黃肌瘦 經痛經冷 經行不止 飲食無味 流產滑胎

外埠函購不加郵費 總批發處 奉天大北門裡運升西藥房

男子 補腎强精丸 定價每盒壹元 每打拾元

腎關不固 夢遺滑精 氣虛精乏 陽痿不舉 南交即洩 精清精稀 精液不足 小洩短赤 腎寒疝氣 房勞過度 精神恍惚 身體虛弱 面黃憔悴 頭暈目眩 腎囊潮濕 筋骨酸軟 腦力建忘 耳鳴腰痛 補腎強精 長陽種子

外埠函購不加郵費 總批發處 奉天大北門裡運升西藥房

胃腸病藥 蝸胃丸

適應症 膨悶脹飽 消化不良 腹痛胃滿 氣積寒積 食積蟲積 吞酸嘈雜 嘔吐瀉痢 反胃噎膈 肝胃氣痛

開胃健脾 異效消食藥面

專治小兒 停食傷乳 營養不良 面黃肌瘦 肚大筋青 毛焦髮枯 五疳發熱 肢痛腹滿 嘔吐瀉痢 痞氣蛔蟲 及寸白蟲 皆能治之

奉天市中街大仁堂藥房馬靜安製

電影

胡蝶主演楊貴妃
歷史中四大美人 將悉數搬上銀幕

胡蝶自『絕代佳人』公映以後，使觀衆看到她久違了一年多的作品，而重復燃熾觀衆對她像在『姊妹花』時代一樣的熱望，說明了胡蝶是善於演古裝片，尤善於演一個古典美人，而由於在『絕代佳人』中並不因是第一次演古裝片而告失敗，使胡蝶有勇敢的決心來接受主演歷史上四大美人之首的『楊貴妃』了，『楊貴妃』是以環肥之美著稱的，而胡蝶正是適合了這個條件。這部戲宣傳與準備都有了長久時間，現在南華公司已決定於本月中開始攝製，編導者王次龍日來正與特由滬上請來名服裝設計家盧世候商討服裝製作事宜。對於『楊貴妃』，王次龍自稱是抱有絕大的信心，這劇本遠在六年前王次龍在聯華公司供職的時候，就編寫成功，那時聯華公司有編劇委員會一部，對於『楊貴妃』都表贊成，再經過許多人的意見改善益臻完美，但聯華當時困於經濟，未能攝製，後來王次龍離開聯華，將攝製『楊貴妃』古裝片的計劃貢獻於新華公司，善琨氏新華公司後來決定將『楊貴妃』，『王昭君』，『貂蟬』『西施』四大美人悉數搬上銀幕，就是採納王次龍的提議，現在王次龍實現了他六年來所理想的『楊貴妃』，導演工作同時又得到他所屬望的胡蝶飾『楊貴妃』，所以他有非常的自信，可以使『楊貴妃』造成古裝片的一個奇蹟！一個最高的水準！

閨房之樂，妙不能言 事關秘密，意會可也
……白雲談新婚生活……

白雲結了婚，行動似乎有規則一點，跳舞場裏就很少有他的影子，大概正值新婚燕爾的時候，藏在家裏不出來。前天忽然領着他的新夫人羅爵華小姐出現了，於是就有人問起他的新婚生活。

有人說白雲近來似乎瘦了些，他不承認，他說從結婚到現在已多了四磅，舉起手臂來叫人捏捏他的肌肉，非實體重不可能以手來決定，因此，白雲就沒有法子來替他自己辯護。

問：『白雲，新婚的滋味怎樣？』

白雲停了一會，他說：『妙不可言』。

『……』『妙不可言？』

『……』他倆沒有回答，羅小姐的臉上飛起兩朵紅雲。

『那末近來你就少出來了！』

『是的，沒有事總在家裏的時候多』，白雲以前曾爲人作爲談話的資料，一半因爲他時常在外面玩，如果一根究他之所以要成天在外面逛，實在因爲他沒有一個家，他以前的所謂家，祇是一個寄宿舍而已，除了他自己之外，沒有一個別人年青人是過不慣枯燥坐守生活的，於是他就到外面來找玩兒，豈料因而受到了些寃枉，現在他有家，寃枉的事兒總該漸漸的少下去。

『晚上幾點鐘睡？』

『九點鐘』

『早上幾點鐘起身？』

『九點鐘』

『那末一日間你有十二小時消耗在床上。』

『……』

『白天裏，你們做些什麼？』

『談談話。』

『談些什麼？』

『事關閨房秘密，恕不宣佈』

諸一步一步的逼迫，旁人也竄出些話來，白雲漸漸成被大家吃『豆腐』的中心，但一會兒又將中心移讓到羅小姐身上。

『剛才白雲說的新婚滋味妙不可言，這話對嗎？』問羅小姐。

她沒有回答，低着頭笑，

『那末大概你同意白雲的話了？』

她仍是笑，抬起頭來向白雲瞪了一眼。

『閨房秘密可以公開一點嗎？』

她笑着，笑着。

白雲也笑着『這是可意會而不可言傳。』

下午四時四十三時盡歡而散。

「情海航程」全部完成

轟傳已久之社會片『情海航程』爲滿人作家周國慶（王則）氏邁入製作部與水江龍一導演合作的第一部片子，本片，與既往各片不同者在于台詞與演技方面，因經王導演妥爲修正，力求吻合滿人風俗習慣，現試映已畢，成績頗爲良好，即將於下月輪流在全滿各地公開放映云。

『風潮』的一幕趙愛蘋與崔德厚

『中國之夜』觀後感
劉永江

在說話這兩個人一定沒有到過中國不會見過世面的本來這類把戲，在其他各國，據說都難看到，非到中國來拍不可，所以這一點，中國眞是以自豪的了。

論李香蘭的色藝，和日本二大明星相較表情，不如田中絹代美麗稍遜桑野通子。但凡事的成名，也不是偶然的，李香蘭自有其千秋，她的嬌小玲瓏，風緻嫵媚，那種小鳥依人之態，眞是我見猶憐，更兼她有一口純粹的京音，流利的日語，這或者就是她成名的主因吧？

她低徊故址一幕，在廢墟上見了一株孤單的桃花想起了戰前美滿的家庭天倫樂叙，綺麗風光感到了眼前的身世飄零，父死母喪，第宅爲墟，廻腸蕩氣，悲從中來，這一番的表情，很能賺人不少眼淚及未婚夫失蹤，消息傳來玉腸寸斷，隻身往探，再到姑蘇在徘徊山塘的時候想起以前儷影双双，深情默默，現在風景如舊，伊人不見，一時神經變態，成瘋狂之狀，情節緊張，可惜表情未能十分深刻。

李香蘭的歌喉，在現代明星中，眞是不可多得的，她奏著『支那の夜』的曲確有三匝僥樑之概但不知是否錄音的關係？和她以前的成績相較，稍嫌未可人意她的一双妙目，最是動人，顧盼流光媚，然生姿，何論是誰，都很讚美的，就是我也十分的稱賞，當山田安民藥房揚花君要我在她的照片上寫幾句，我就題了這樣的一首詩，『艷名鵲噪動三京，靨裏秋波滿座驚，舞罷不忘老鶯藥，双瞳從此倍分明』詩雖未見好卻是實在的情形呢！（完）

一個神秘的姑娘……談瑛

「黎明曙光」排成劇本 歌舞伎座公演
李香蘭決定特別登台

滿映巨作『黎明曙光』係描寫建國秘史關係，故日滿兩系影院，均頗爲歡迎，現已預定於日本放映，且排成劇本，由花柳章太郎所主持之新生新派，搬上舞台，自八月起於歌舞伎上演，同時主演『東遊記』，『白蘭之歌』與『中國之夜』等而紅極一時之李香蘭臨時登台表演云。

李入歌舞伎座是臨時合作

前傳歌唱影星李香蘭有長期入東京歌舞伎座的消息，結果與外間所傳說她特入東寶是同樣的子虛，滿映宣傳科說。

日系或滿系各報紙，都盛傳李香蘭將脫離滿映而入東寶，原不過推測。近來又傳她入了歌舞伎座，李香蘭雖在東寶拍『中國之夜』但終不出『合作』的範圍，致於歌舞伎，則不過是僅僅是陪襯着滿映作品『黎明曙光』之劇化而『臨時』出演，並不是加入的問題。

滿映新演員 廿五日入社

滿映最近招考的男女演員，已於本月廿五日入社開始訓練。錄取者已接到通知書。在訓練期間是月薪四十元（但必須扣除食宿費廿五元）換句話說就是管吃管住，每天薪水五角。

在這新演員未入社之先我們希望每個人自己都要有一種信心！

『爲什麼要入電影界，『獻身銀幕生活的期間自己應確當定一下』如果眞是愛電影，便當立志這一些電影知識，如果是爲了職業想賺幾文錢那末在必需衣食住之外便當謹慎無用的花費。

我們最擔心的是抱着玩玩樂樂主義而考入的演員我們更擔心是爲了戀愛而考入滿映的演員。這種目的不純正而投考者前途的成功上是很薄弱，同時危機也很大。

滿映破頭案之餘聞

‧郭氏夫婦歸來‧

關於前報郭紹儀夫婦畏罪潛逃双双失踪的消息傳出後，郭之友好頗爲關心，最近探悉，郭夫婦已返回滿映，當局對以往亦不深究云。

‧明星導演言合好‧

季燕芬毆傷導演朱文順一案，波動蕩蕩許久，最近依據不打不交的原則下朱季言歸於好，前日夜有人，朱季合演職員在國都看義務戲，同去同歸，含怨陰霾，今已消散矣。

關於此事滿映有宣傳稿件發出，茲錄原文如下。

前傳之季燕芬與朱文順的糾紛，不過小事一段，季燕芬與郭紹儀搭檔隱謀襲朱，朱文順被傷但他承認對方是酒後失手，而且原諒她是小孩子，所以風波早告平息，滿映當局也加以相當的斥責，事件的內容並不怎樣的嚴重和激烈。

趙愛蘋改變作風
在風潮中有熱烈的演出

趙愛蘋自出演『鐵血戀心』『如花美眷』後在演技方面，得到了相當成績，譽聲嘖嘖，一躍而在銀幕上奠定了她演技的基礎，在滿映以往作品中，她扮演活的都是少年婦人角色，但此次在『風潮』片中趙愛蘋小姐，突然改變作風扮演某左廠廠長俊三（崔德厚飾）的姨太太，係一奸猾反派角色，手腕毒辣，破壞美滿的家庭，逐用俗明的愛妻，携虛潛逃胡作非爲，趙小姐她擔任這種角色，站在『開麥位』前由導演指定動作的位置後，她便開始表演，演技之妙常常超過導演豫想之外，這證明她實有演技天才。趙小姐『風潮』的中演技，轟動了滿洲影壇，目下得專家之讚許。在滿映極爲活躍演技有上海反派角色著稱之嚴月嫻，陸明霞之風。

電影街通訊（三）
（自東京寄）　周國慶

『夜之上海』與李香蘭（東寶）

『歷史』既然遭了如此慘敗的營業成績，相反的大賣而特賣錢的都是李香蘭在東寶公司拍攝的『夜之上海』。

『夜之上海』原名叫做『支那の夜』在報紙或雜誌上曾有人譯爲『中國之夜』似的，不過，筆者一直譯。特別是當我看了這部影片以後，無論如何總覺得叫『夜之上海』相當些，因爲別作者的取材範圍是儘儘描寫國際都市上海的一個無智識少女，導演者的處理手法的重心也偏重在夜之上海。（曾有兩處攝取夜景，而都是同一背景帶有『上海』字樣的廣告燈）

日文題名『支那の夜』之所以叫做『支那の夜』任何人都知道因現日本有一支極流行的歌曲叫做『支那の夜』這生意經上的見地當然要那樣了。

日本電影街近數月來賣座成績似乎沒有趕上這部『夜之上海』在丸之內日本劇場接連上演二十一天而上座不衰，筆者曾親眼看見其他電影院所沒有的現象，那就是在雨天裡打着傘排成很長的行列在日本劇場門前等着買票的人們，因爲裏面已經人滿得連站立的地方都沒有了。筆者看『夜之上海』是在上演第三個禮拜，也就是最後的那幾天，然而卻仍然被逼着在登高臨下像看西洋景一樣的三層樓上像『夜之上海』這樣賣座成績在本年度祇有日本東寶電影公司裏衣笠貞之助由松竹轉入東寶第一次打砲作品『蛇姬樣』纔能比得上，然而『蛇姬樣』製作經費龐大，製作期較長，製作人總動員，如此以往利益來算，『夜之上海』一片在本年度上半期的東寶公司的帳簿上要算一筆大大的財神數字了。

究竟『夜之上海』爲什麼會有這樣賣座成績？爲什麼風靡日本各地都市的觀衆？——這也是一個很有趣的問題。

有人認爲這个謎是『企劃的成功』——筆者也同意這論斷因爲這部影片裡企劃出日本電影觀衆大部分的嗜好。

1滿洲姑娘李香蘭的秘魅力。

2『支那の夜』的插曲和滿洲歌姬李香蘭的誘惑

3日本美男子長谷一夫的好搭擋。

4風靡一時的流行歌名做題名。

5大陸口號下的摩登題材。

6上海抗州各地的外景

7還有像美國電影裡使用『唐人』的神奇的大刀小辮的穿插。

諸如此類，諸如此類。至於在企劃者的腦汁運用以外的成果是頗罕少，雖然導演者在本片中有幾個很好鏡頭，但那祇不過幫助企劃者的腦子來表現而已並且那幾個賣座無關的。

所謂本片祇是企劃者的成功，一點也不會寃枉，否則，假如把這個容易挑逗青年男女心房的時代，戰爭，偵探，開拓，快心愛情，香艷，肉感哀情：的題材，加上這一位應時而起的英雌李香蘭，無論那一個公司去攝製都一定會大賣其座，不過，旁的公司企劃者的腦子沒有算盤珠打到李香蘭頭上而已所少，這『企劃的成功』是應該冠在『生意』兩個字的下面，也就是生意企劃的成功，尤其是這部影片企劃幾近於投機的成功不信的話，請看五年後的『夜之上海』決不會有『暗黑街の顏役』那樣永久被人歡迎吧？

『夜之上海』大成功。這成功是多作錢鄉噓的雖然連賣三七二十一天的記錄在日本電影並不算希奇，但是以極少的勞力（經費）收得極大的效果（利益）總算穩合乎經濟法則的，在電影史上也許祇有讓『夜之上海』獨奪了

陳雲裳肉感腐作 體面有關要求停演

裸園春色

陳雲裳在還未到上海的三年以前，在香港曾主演一部以色情肉感號召的影片，該片由香港南洋影片公司攝製，片名爲『裸園春色』這部片子在粵南各地放映的成績，也不過平平而已，但自陳雲裳來滬後，一躍而大紅大紫，身價百倍，對於所主演的劇本，也需要擇取意識的純正劇本。

最近中國聯合影業公司主持者到港，看見這部片子，以爲假如將這部片子帶到上海來放映，一定能哄動一時，當然賣座也有相當的把握，於是花了幾萬元錢就將這片的拷貝購來，帶到上海，經過一度的大接，正預備在某戲院放映時，這消息却給陳雲裳聞悉，以爲體面有關，要求停映，中國聯合當局以情面關係，只好暫緩放映，然而那化了幾萬元錢的拷貝費，却無着落，於是決定一個兩善之計，由導演楊小仲加以改編，將該片主演陳雲裳正面部分剪去，另聘主角，同時照樣搭這佈景，現一切已成具體化即將開拍，而主角人選則已決定由一位姓鄧的舞女充任，而片名亦改爲『蠻荒豔女』云。

今日放送

早
◇六、〇〇 國歌、格言、敬事而信
◇六、三〇 建國體操
◇七、二五 清晨音樂—
◇九、三〇 兒童時間
◇一〇〇〇 日本二千六百年史講座（二八）明治以來的興亞外交 民生部官房資料科 維稿榮
◇一〇三〇 趣味講座（奉天）相棋之今昔 柳滌新
◇一一五〇 舊劇唱片

晝
◇〇〇三〇 廣東音樂（齊齊哈爾）齊齊哈爾北風音樂團
◇一〇〇 舊劇 一捧雪
◇四四〇 新聞、氣象、
◇六〇〇 兒童時間
一六、二五 特別講演 關於郵政生命保險積存金之運用 郵政總局儲金保險處長陳叔達

夜
◇六、四五 大鼓唱片
◇七、〇〇 新聞、告知、夜間節目預告、地方新聞
◇七、三〇 時事演藝 源遠流長 新京文藝話劇團 編劇冷歌 導演寓石
一八、〇〇 舞台劇中繼 巡閱使、原作果戈里、改編楳本捨三、導演藤川研一、由協和會館中繼（大同劇團）
◇九、五九 報時
◇一〇、二〇 蒙語新聞
◇一〇、三〇 歌曲（錦州）、錦蘋歌曲團

最新發明（速力通）
諸君如患下列之病請服是藥
關老爺（過關斬將）
速力通（過患除根）
胃腸胃酸胃腸積滯之患
食慾不振消化不良之患
大便乾燥習慣便秘之患
服飽口臭膽汁不調之患
頭痛眩暈胸悶嘔吐之患
每瓶 速力通 五角
發行所 奉天市鼓樓南 五洲大藥房（各埠藥商均有代售）

東聚興軍衣莊 協和服專做家
自運被服材料 代售銅鼓洋號 定價特別抵廉 註冊雙獅商標
承做大宗制服 春季協和禮帽 附設針織工廠 襪子手套批發
新京三四馬路中間 電話二一二五四七番

負責治愈 雀斑
凡有患雀斑汗斑風火疙瘩酒刺薄皮癬面皮黑黃等症速購化痣散擦抹一袋即愈有改換艷容之功以上各症負責治愈每袋國幣一元外埠函購不加郵費代金不寄
奉天市大西關風雨台胡同光明里十號鶴春堂啓

萬人必備
萬人油
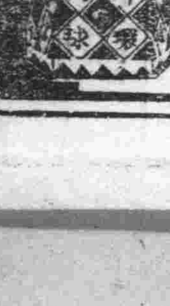
用本品能使肌膚異常柔嫩不但能防止面皰，酒刺等發生並能迅速治癒蚊虫之咬傷或切傷乃美容、醫療兼全之家庭必備藥
外科主治 刀傷兩傷、挫傷跌傷、火傷燙傷、凍傷裂傷、頭暈目眩、腰骨節痛、牙痛耳痛、痔瀉出血、毒蟲蟄咬、疥癬各癬、頑癬汗斑、化粧潤膚
內科主治 心氣肚痛、寒熱咳嗽、四時感冒、絞腸痧痛、吐瀉霍亂、暑熱頭痛

代理 商標 發明 意匠
事務所新京東五條通三番地（取引所南對門） 電話三一五七七二
前實業部商標局囑託 勳六位 景雲章 辨理士 中根齋
奉天代辦處小西關大什字街北‧三益行洋 電話中央二一三七

失照聲明作廢

領名	坐落	地目	面積	四至	失照種類	失照年月	失照原因
黃鳳	克晉段正黃旗五井	原領荒	七、五〇〇	楊文良 李殿君 郭廣順 溝心	土地執照	大同元年七月十日	因匪丟失
黃鳳	同	同	七、五〇〇	同	同	同	同
陳喜廷	克晉段正黃旗十井	浮多熟	二、八〇〇	[illegible]	財政部執照	大同元年九月八日	同
李海	克晉段四井南餘荒正黃旗	原領熟	三、〇〇〇	[illegible]	同	同	同
宣德勝	克晉段正白旗七井	同	二〇、〇〇〇	[illegible]	同	同年七月十六日	同
王連科	弩敏段來字南牌撫南莊	同	八、五九〇	[illegible]	同	同年五月十五日	同
楊治盛	克晉段正黃旗十三井	同	五、〇〇〇	[illegible]	信票	同年八月十五日	同
楊治盛	同	原領熟	一〇、五〇〇	[illegible]	同	同	同
楊治盛	同	原領荒	六、二八〇	[illegible]	同	同	同
姜士公	弩敏段巨龍川	浮多熟	四、四四〇	[illegible]	土地執照	康德六年七月廿日	不愼丟失
張永祥	弩敏段田珍屯	原領熟	二、〇〇	[illegible]	不詳	大同元年五月六日	同
孫富	克晉段廂黃旗十六井	浮多熟	二、〇〇〇	[illegible]	財政部報照	同年七月十二日	因匪丟失
孫富	同	同	八、〇〇〇	[illegible]	同	同	同
孫富	同	同	五、〇〇〇	[illegible]	土地執照	同	同
宋萬財	弩敏段巨龍川	同	一七、四〇〇	[illegible]	財政部執照	大同元年八月九日	被火焚燒
宋萬財	同	浮多熟	二、三三〇	[illegible]	土地執照	同	同
宋萬財	同	同	一、六六〇	[illegible]	同	同	同
沈玉岐	正黃旗六井	原領荒	三〇、〇〇〇	[illegible]	同	同年七月十五日	因匪丟失
王中陽	同	同	二四、〇〇〇	[illegible]	同	同	同
畢廣和	同	同	二、五〇〇	[illegible]	同	同	同
李鳳相	同	同	一五、〇〇〇	[illegible]	同	同	同
關文闊	同	同	一〇、〇〇〇	[illegible]	同	同	同
譚文志	弩敏段上集廠	街基	三二三丈 五二〇	[illegible]	同	同	同
向朝臣	正黃旗三井	原領荒	五、〇〇〇	[illegible]	同	同年七月十五日	同
李仲林	正黃旗三井	原領熟	六、三〇〇	[illegible]	同	民國廿年四月六日	同
宗祥	仁光保陳山屯	原領荒	六三、一九〇	[illegible]	土地執照	大同元年七月十五	因匪丟失
宋祥	同	浮多熟	四、二七〇	[illegible]	同	同	同
宗祥	同	原領熟	九、七六九	[illegible]	同	同	同
宗祥	同	浮多熟	四、〇〇〇	[illegible]	同	同	同
宗祥	同	浮多荒	四、四〇〇	[illegible]	同	同	同

右記失照自登報日起三月內無聲請異議者無論落於何人之手概作無效特此登報聲明

綏稜縣長　郭振昌

鄉土地

本報懸賞當選小說

姜靈非作　高夢幻畫

（18）

這樣他從不失望於他的買賣，他仍然忍受下去裹冷與僵凍，早出晚歸的做着買賣，一直到了臘月情形更壞了，這集上唯一的當鋪，竟也貼上『止當候贖』的紙條，因爲錢法只有當的麽有贖的，把有限的一點資本都流通了出去當鋪老板和東家錢秀才核計了一下，便在門首貼上條子了。

這時四鄉明火的事件也更多了，連李村上的李炳漢家裏都被强盜洗劫了，趕先那些被搶的人家還出頭報官，官方也派人各處去緝拿，後來見搶刼的事

作還是越出越多，官方便也懶怠去各處緝拿了，這以後被搶的就認爲是傷財麽被搶的有錢人家就更多的往家雇結實的年青力壯的漢子，準備抵抗强盜的襲擊。

李才藉着這樣的機會被錢六爺給介紹進了錢府，他不再做小買賣了，他現在是錢府的更夫，他有四個夥伴，一個姓王，住在這裏六年了，另有本村的兩個同宗，一個姓楊，是楊子冉的一個姓魏，這三個而外還有一個粗眉大眼高鼻梁的人叫張大龍，據說是西北鄉的人，他到錢府是與李才一起來的，所以兩人特別親熱。

李才從那一天背着行李到錢府以後，就牢記着阿菊給他的囑告，『見人要恭敬有禮，話少說少惹禍酒少喝少惧事，雖然離的近麽事也別回來，因爲人家花銀子雇的咱們，凡事忍耐點，忍耐到明年春天就好了』，所以頭一天上工的時候，他給他的夥伴都行了禮，少有話說，使人一看就知道他是個從未出門一步的『屯老二』，

他剛來就輸了前半夜的更，和張大龍是一班，張也不愛說話，他們只在錢府的前後來往邊巡着，錢府的建築都是瓦房，圍糧的倉廪在正房的後邊，當他走到那裏的時候，貪饞的向裏邊望了一眼，『這若是咱的麽』，想着他同張又走到了前院，秀才屋裏正響着算盤的聲音，這聲音響過之後只聽裏邊叫道，『春紅！春紅！倒壺茶去』，接着打上屋蹚挪的走出一個美麗的丫環，他又貪饞的想着，『這若是咱的麽，』他一直望着她走進小厨房裏面去，一直到張來拍着他的肩膀，他纔想到了他的職務，

一天晚上，他拿着羡慕的口吻對王說，

『東家前世作了多大德今生修來這麽大的造化，人家……眞不知咱頭一輩子作了甚麽孽！』

『哼，德個蛋！』王嘿嘿地笑了兩聲『他一天到晚拿算盤子不幹別的，竟算計別人！』

李才想起來了，東家正是這樣的一個人物，今年的錢糧都完了，他還硬和佃戶們要收全租，他手裏成天離不開算盤，有時候他乒拉乒拉的打到半夜，使女春紅也就得熬着夜侍候他到三更天，特別是前屋門房跟六爺算賬的時候算盤乒拉乒拉的聲音響得更不勤，

李才這時還想說甚麽，老王瞪了他一眼，接了下去道，『你纔來幾天呀，他算計人都算計到骨頭裡去，你哪知道！』

消閒談

"人生"是什麽呢

季風

『〃人生〃是什麽呢？』『〃人生〃是爲了什麽呢？』這積壓在現代青年苦悶着的心底的呼聲，這積壓在亘古今橫世界的人類迷惘着的心底的呼聲！

『〃人生〃是什麽呢？』『〃人生〃是爲了什麽呢？』我將（不，我願）這樣的辨釋『〃人生〃就是〃人類的共同生活〃』，『〃人生〃就是爲了建設我們人類的共同生活』，我們要交出我們的血肉與身心來扶植人類共有的歷史，一個友人的話，說是，『把個體生命聯繫在羣體生命的上面』，黑勃爾的話，說是，『一切之生是個體意志和宇宙的鬪爭』，我們展覽歷史，看了那一個個心情偉大的英雄，我們接收了那歷史的遺産，我們看了那多少人間的鬪士的血與汗的斑痕，我們看了那十字架上耶蘇的和悅的音容，我們看了那落日斜暉下蘇格拉底的從容的意態，我們看了那克魯泡特金犧牲了自身階級來擁愛那廣大的勞苦羣衆我們看了那羅素之入監獄是爲了辯護着一個爲良心的責備不肯當兵的人……〃人生〃就是這個，〃人生〃就是爲了這個！羅曼羅蘭說〃善之外，再沒有什麽新異的旗幟〃，不是嗎，我們也有一句老話『在明明德，止於至善』？〃人生〃是追求着〃善〃的，〃人生〃是爲了追求這〃善〃的！

一個利他主義者，一個利我主義者，你該是爲了廣漠的人羣，你該是爲了你的子子孫孫——灑汗流血，交出你的生命是爲的建設這盡〃善〃的天國，那叔本華的厭世主義者，說『痛苦是人類的宿命』，但是斯賓挪莎又說是『惡也是善的未完成的胎形』，〃人生〃到底是值得流連的呢，〃人生〃到底是使人厭棄的呢〃現實〃使我們苦痛，〃理想〃興奮了我們爲了這個我們在肯定人生的意義中所追求的，就是工作與犧牲！

在另篇文字裡我說『先要充實自己，然後去扶助別人，先要立下犧牲自己的心願，然後去建設社會』我又說，『我們的工作是逼緊現實，我們的方向是走進眞理』，而在『怎樣作人』的那篇，我不也說起『爲大我而犧牲小我』『我不入地獄誰入地獄』那作人的精神了嗎，旨言之，就是把個人要社會化了，這就是作人不是嗎？朋友？但我這似乎又太抽象了一點，（也許我，也許別人，也許你的生活，對這將有更具體的解答）本來還有多的話，但我不願在這裡浪費了以外讀者的精神，那一切留着我們再談吧，我願遵念你（也可以說是你們）的箴言我願節省我『和別人說些無謂的話』——對這我不願辨釋，因爲我該聽從朋友們的要望，慚愧，我不會寫文章，我不願替我過去的文章辯護，今後我另種工作，也許會使關心我的友人不至於太寂寞，好了，我們是時時在進勵着，我們用着那興奮的理想來救療現實的苦痛吧！（瘋是我）

浸談"喫茶店"（二）

韓護

談日系吃茶店

在新京，喫茶店數目最多的，該是日系喫茶店了，數目恐怕是幾百商店之上吧，用這個數目以此之於區區十幾個商的白俄喫茶店，是極爲顯越了的，

日系喫茶店，大半是獨立的和白俄喫茶店之附設於菓子店之中，是不同的，雖然是也有一些喫茶店是附設於百貨店或菓食店之內，却很少很少，若說是『純喫茶』的喫茶店，却也不是過譽，

屈指一數的代表喫茶店，是ニツケ（日毛）明治屋吃茶店這兩家吃茶店都在大同大街，隔着大同大街竟是鄰居呢所謂代表云云，就是指着營業的成績，因爲這兩家吃茶店『滿員』的事，竟是『家常便飯』一樣了，特別是日毛在日毛吃茶店，往往等候一小時也找不到一個空位的事，也時常有的這兩家的設備，固然與一般吃茶店沒有多大的差別，可是名氣，牌頭，地址，侍女，茶食是高過其他吃茶店的，

因爲很早很已經有了代表的喫茶店之譽『日毛』與『明治』是新京無人不知的，其店址既處於大同大街，其毗連各大會社，這是佔了地利之惠了，再提到侍女的陣容之健强，更是一般中下喫茶店之所不及，有此數點，難怪這兩家喫茶店之如此繁榮日毛喫茶店在日毛（ニツケ）百貨店內，有七十幾個座位，侍女十幾人吧，多半窈窕麗質的女性，在其中，一位外號叫『麵包姑娘』的她走路的姿態——擊着茶盤走路的姿態——竟像搖船一樣——既穩而慢，而又搖擺，再加上含着笑的嘴唇時常明朗的笑着那眞是一個令人喜歡的姑娘，

一次，要『アイスタリーム』（冰琪琳）不懂日語的我，只可以把這字寫在帋上，不料等了一會，她忽然含笑的遞過一張紙片，寫着『現在沒有』的四個漢字，雖然是東倒西歪的漢字，但我却不盡呵呵的大笑起來因爲我寫着東倒西歪的日文，她寫着東倒西歪的漢文，但由此可以看出來她們是如何的明朗的待人接物了，

小常識

果

歐林匹克

在昔希臘盛時，祭歐林匹克神每四年行大祭一次，行大祭時，各國皆出雕刻，繪畫，及其他之美術品，以相競技，更集各國之選手，舉開運動之大競技會以申賀意，惜後衰退，至一八九六年始當復活運動競技，每四年由各國之選手，集於一地，而舉開運動大會以迄於今，故今日之歐林匹克，已轉爲國際運動大會之意義矣。

羅振玉先生年譜（二）

季千

光緒八年（壬午）西曆一八八二年，十七歲，應壬午鄉試，試畢自白下省親，於書肆中購得粵刻皇清經解，讀之時家境貧苦，先生益發奮常夜中讀書，膏油將盡，易他器觿之，油又盡晨鷄已三唱，不覺東方大白，久之，患失眠症貧不能醫，身益弱，然尤不輟讀，

光緒九年（癸未）西曆一八八三年，十八歲，春，失眠症如愈，體甚消瘦，不輟讀，

光緒十年（甲申）西曆一八八四年，十九歲，孟夏完婚，夫人范氏，後就山陽劉氏館授課，歲進東修脩廿，課餘攻經史，嗜書成癖家，貧無力購藏，每値學使案臨江南，書賈多列肆試院前先生乘便前往閱讀，風雨不輟，

光緒十一年（乙酉）西曆一八八四年，二十歲長子福成生，於古碑有心得，有碑賑過淮安者必求一閱，是年曾著讀碑小箋一卷，存拙扎疏一卷，家貧不能刻，夫人范氏脫簪易金始刻成爲先生生平著書之始，金石萃編校字記一卷亦於是年成，千佛洞修理中坍落，發現石經堂法人伯希和博士知，急運去古寫經二千餘點，現存法巴黎國民圖書館，英人斯坦因亦運英博物館七千點，

光緒十二年（丙戌）西曆一八八五年，二十一歲，讀經史外著小學目錄勸校姓氏等書數種，秋先生伯兄佩南病歿，貧不能殮，先生與母痛哭，先生夫人范氏脫金飾物易金六萬錢，殮之，並命長子福成爲之後葬兒於淮安南門外五里松之成子莊，

光緒十三年（丁亥）西曆一八八七年，二十二歲，仍埋頭研究詞章，書法，鄭業斆，笑齋金石考略四卷著成，

光緒十四年（戊子）西曆一八八八年，二十三歲，孫詒讓古籀拾遺三卷刻成，與大澂十六金符齋印存三十冊鈴印本成，

光緒十五年（己丑）西曆一八八九年，二十四歲，康有爲廣藝舟雙楫著成，俄人拉特祿夫訪古於蒙古，得突厥特勒碑，苾伽可汗碑，回鶻九姓可汗碑，

光緒十六年（庚寅）西曆一八九〇年二十五歲

光緒十七年（辛卯）西曆一八九一年，廿六歲

光緒十八年（壬辰）西曆一八九二年二十七歲秋，先生母病亟，何氏姊，及范氏，汪氏，王氏，李氏四妹均出室，季妹年方十五歲，爲母求字人，獨侍母病，諸妹願各減算二成，爲母求壽，季妹聞之謂曰諸姊皆適人，仰事俯蓄有責不得出此，夜，季妹單身爲母病立誓，不數日季妹病傷寒死，先生母逾十年而卒，先生有文記之甚詳，謂不得與尋常幼殤視之，

廿七日載年譜第二段第二行於『據記載時由恩谿遷居上虞三都永豐鄉』之句，時字之上遺一宋字，特此補正

讀與寫

舟未

蒲克女士（Miss Buck）以爲批評一件作品可分三個步驟，

一，批評的閱讀——即對於一件文藝作品，以一切有關係的事實爲參攷而讀閱解釋之，

二，批評的推理——即由上項讀閱解釋而構成種種的原則和理論，

三，批評的判斷——即依據上項所說之法則和理論以論斷各個的文藝作品，（社會的文學批評論，傅東華譯）

照她的說法做來也很困難，我抄此做爲參攷吧，提起筆來，自已想寫一點東西，往往會『怎樣寫』纏住了腦汁，梅列笛斯（Meredith 英小說家及詩人——1828—1908）說，

『筆的藝術在於喚起內在的意象，並不必如畫幕那樣費力，彷彿是單單訴於眼睛似的，這是由於我們的迅逝的心不能容受一種行長的描寫之故，所以詩人只消用隻詞片語引起想像，便能造出永久不滅的圖畫，……（Diana of the Crossways）

我們寫夠不上『造出永久不滅的圖畫』，但我們的希望是如此，我總覺得寫東西要自已喜歡怎麽寫就怎麽寫，一點拘束沒有並不是不願吟詩而要寫詩滿可不爲詩而爲文的，不過爲文時——就是寫作時，要注意時代，例如吧，寫一塊新劇，劇情是最近，而佈景却用一九〇〇年以前的式樣就不對了，詳細的講起，得着在文學與時代要吧，

語言的符號（文字）是由我們自已採用的東西，所以我們可以運用它來使物體的各部份繼續出現，正是像在自然裏一件物體的各部份同樣顯現，使之不僅要了解，它的表現不但要暢達明白算盡能事，而且還要在我們身心上喚起快樂的觀念，務求這些觀念通過我們的身心時使我們相信所經驗的是眞實的印象，想不到這幻覺是用的文字做媒介的，這樣的作品才是好的作品。（完）

吟壇

暇日遊西公園賦詩四章以抒懽欣

方朝衡

偶因休暇一窺園，裙屐翩翩似蟻屯，鴛鳥龜居乘羽翼，犬羊彘美樂籠藩，風吹止水瀾頻作，雨足新枝綠漸繁，轉眼四圍生意滿，共誰幽賞酌清樽。

板橋流水響潺潺，汙濁應憐不在山，池裏遊魚勞未息，枝頭飛鳥倦知還，風光遙望前村好，日色猶餘夕照殷，利濟蒼生終作雨悠悠雲意豈眞閑。

粼粼碧水最澄清，隻槳頻搖一舸輕，忠信穩將波浪涉，拍浮深喜海天晴，魚潛在壑身思縱，雁過穿雲影自橫，擾擾塵勞殊未巳，且來此處濯吾纓。

十載宣南笑沐猴，雨軒水榭奈淹留，粗才枉負趨庭訓，左計空爲問舍謀，願我長吟同庾鮑，有人高臥比巢由，（指鄭亭姪）閒遊半日添詩興，更拖枯腸刻苦搜。

關於甲骨文字（二）

陳小松

固漢以來小學家所不得見者，宣統二年，因遣估人至中州，瘁力以購之，一歲所獲，殆逾萬數，復遣人至洹陽採掘之，所得又再倍之，塞夜擁爐，手自椎拓，編印殷墟書契前後編行世，復廣求墨本，如丹徒劉氏天津王氏，北京大學，四明馬氏所藏，益以遴選估人所售，編爲續篇，及鐵雲藏龜之餘，殷虛書契精華等書，殷虛精華殆悉萃於是，今之治斯學者，舍是諸書，固無由也，故王忠（靜安）以爲公蒐集流通之功，蓋不在考釋之下，公以卜辭，字可正史家之違失，考小學之源流，求古代之遺法，乃考證其文字，爲殷虛書考釋三卷，

古文字之學，據器以爲編錄考證者，始自趙宋呂（大臨）薛（尙功）盛於清代阮（芸臺）吳（清卿）顧於創通條例，開發奧窔概未有聞，公由許書以溯金文由以窺書契，窮其蕃變，逐臻神詣，所識之文，五百六十，其間正許書之違失，辨古籀之僅存會合偏旁之文，剖析孳乳之字，悟一形繁簡之殊，起兩字並書之例，決向所不解之疑，開後學無數之門，文字既通舊聞可稽，公謂足資可訂者六端，一曰帝系商自武湯逮於受辛史公所錄，爲世三十見於卜辭者二十有三，史稱太丁未立，而卜辭所載，祀禮儼同於帝王，又大乙，羊甲，卜丙，卜壬，校以前史，並與此異，西庚丁之作康祖丁，武乙之稱武祖乙，文丁之稱文武丁，則言商系者之所未知，二曰京邑，商之遷都，前八後五，盤庚以前具見而小辛以降，衆說多違洹水故墟，舊稱亶甲，今證之卜辭，則是徙於武乙，去於帝乙又史稱盤庚以後，商改稱殷，而徧搜卜辭，既不見殷字，又屢言入商田游，所至曰往出，商獨言入，可知文丁帝乙之世國尙號商書曰我殷，乃稱邑而非稱國，三曰祀禮，商之祀禮，夐異周京，名稱實繁，義多難曉，人鬼之祭，亦用柴煮牢鬯之數一依卜定王賓之語爲洛誥所基，騂牡之薦，非鎬京始剏，四曰卜法，商人卜祀，十干之日，各依祖名其有爽者則依爽名，又大事貞龜，餘事骨卜，凡斯異例，先儒未聞，五曰官制，卿事之名，同於雅頌，太史之職，亦載春官，委及近臣，並符周制，乃知姒且六典，多本殷商，六曰文字，召公之名，是爽非奭，鳥鳴之字，從鷄非鳥，佳鳥不分，牛羊任安，牢牡等字，子與殊用，知大小二篆，同乎古文，古文之眞，間存今隸，如此之類，卓越前人，更創爲羅陳，條例，分類凡八，一曰都邑，二曰帝王，三曰人名四曰地名，五曰文字，六曰卜辭七曰禮制，八曰卜法，條理攸分，軌範斯立今之學者矣，無或踰其範圍忠懿欲爲顏黃門所謂隱括有條例，剖析窮根源者，自三代以後，言古文字者未嘗有之書，詎爲私言哉玆者大同報擬出專刊季千囑爲斯文，學超不文未嘗學問，豈足以知此，徒以姻婭，侍聞緒論，因辭不獲乃粗記梗概以塞責焉（完）

俗語箴世良言（37）

（都門落拓生）

水清魚自見，石出冤可伸，

染匠房倒不出白布來，是眞假不了，是假眞不了，

文章不與政治同，

夕陽無限好，只是近黃昏，

按着屁股作咀，不知香臭，

練達事情皆學問，

快馬難報賭輸贏，

錢找人不費力，人找錢累死你，

世界珍聞

世界大家族

美國康斯奇斯蘇納德氏年已八十六歲，其家族有一百二十八人，爲美國未曾有之新紀錄，他在六十六年以前結婚，生男兒十一人孫子三十六人，曾孫七十五人，玄孫四人，連同兒婿孫婿共有一百二十八人

寶貴之偶像

西班牙之泰拉格納市立銀行之地下室，現在保存一個世界最貴之偶像，價値百萬元，因此偶象還在紀元三百年前，在小兒墓中所掘出，全身用大理石雕刻，長不過三吋，面容似猿，態淨光潔，玲瓏可愛，洵珍物也

淋病

伊斯拉文（イスラビン）糖衣片

利尿止痛　清濁滅淋

【主治】急性慢性淋病　淋病性副睾丸炎　淋病性攝護腺炎　淋病性關節炎　淋病性膀胱炎　婦人淋病

【包裝】10片　25片　50片　100片　250片　500片（詳細倣單附贈即寄）

總發行　株式會社　武田長兵衞商店　日本大阪市東區道修町

滿洲總發行　滿洲武田藥品株式會社　奉天市大和區春日町

各大藥房均有經售

40(5)104

因淋雷而怕顚倒的士女們！

特效藥出現了！有此良藥寧無可怕。

淋病其傳染之蓋速、與其波及害毒深刻、侵與人類之生活上、最大脅威之惡物、故一般士女、譽恐如圖似被淋雷驚顚之慨、並其病爲痼疾、一侵於身、竟致不治之惡症、昔日幾轉加治、亦未成功、遺留至今而有發致研究者、幸供苦心孤詣之結果、幸得發見、對於淋病之『治尿塞』誠爲頭角崢嶸、殊堪誇耀世界、因尿爲淋菌性疾患之化學的特異療法之因素、爲主要成分、而創製者、含有强大殺菌力、而其藥性極爲平穩、不傷胃口、直搗病竈、服至數日、立能排膿止痛、決不復發、靈驗無比、故於五淋白濁、婦女白帶、敎性下疳、第四性病等、包有獨特效果且爲同類製劑、所不易追隨者、職是故也

股份有限公司　柳韓洋行　臺北、京城、天津、大連、美國洛山磯

滿洲國總批發處　大連市　大黑町　二九

位本　效果

新治淋內服特效劑

G-U-CIDE

治尿塞

各地有名大藥房均有出售

GZ-912

治淋特效

細嫩皮膚

雖都希望的如凋烏蒂娜雪花膏調養皮膚則化粧何時均佳爲夏季不可離手之雪花膏也

ウテナクリーム　烏蒂娜雪花膏　純無脂肪

洗臉後用之沐浴後用之豫防日炙解除色黑作化粧底子別粧用之均宜

B.64

重要聲明

敝人畢甫山於康德五年一月十五日與田筱齋設立人和福合名會社於四平街茲因雙方意見不合自將代表社員職辭去並抽出全部資本已經社員會議決定刻間辦理法院登記中自登報日起人和福對內外各事與畢某無涉特此鄭重聲明

畢甫山啓

財產處分方法聲明

余所留與繼配姚氏生養死葬之土地兩日半市房十四間均坐落遼瀋交界十里河村已定處分方法另立字據交長子景堂收執無論何人均無爭執之權特此聲明

遼陽北十里河聲明人尙文兆

私用圖章聲明

敬啓者敝人於昨年度對土地執照換新照使用圖章至今春突然發生於敝人不承認之書類爲打圖章等情不知何人所做倘有日後無論發生何事敝人概不負責任特此聲明

間島省龍井街天圖區　劉福源

失戳作廢

啓者敝人純白化學名章一枚於七月十五日不慎遺失嗣後此章無論落於何人之手概作無效除報告各關係方面外特此聲明俾衆週知

復縣永寧村長　陳永源啓

地方通訊　其一

促進教育向上發展 濱省開教育總會
討議今後應加興革事宜

【哈爾濱】教育會濱江省分會、第二回教育總會、已於二十六日上午八時、在道裡水道街第二國民高等學校盛大舉行、出席者計有省市縣旗代表者約百餘人、共大會宣言文及所提各種議案、均行提出討論、玆將其原文、及討論各項分別誌之於下

△宣言―巍巍乎允文允武我滿洲帝國、皇帝陛下今回再度訪日、御日程平安經過、日滿同心一體之關係、御躬賜實踐、並須促遲發定國本之詔書宸慮垂示、不勝恐懼感激之至、我等教育責任者、應重視刻下之時局、鞠躬盡瘁以達教育報國之誠、尤以日滿親睦之契機、完成興亞聖業於無窮也玆決議左記綱領五條、努力徹底、以期實現、

一、發揚建國精神之本質、貫徹東方道德之眞義、以圖國運之扶翼、及忠良國民養成、

二、謀體力之增强、以鼓舞質實剛健之士氣、同時圖謀知能之啟發、以指導利用厚生之道、

三、須更新非常時局長期建設之覺悟、以徹底覺醒、堅忍不拔自肅自戒及責任感

四、協力經濟國策、物資活用、資源愛護、貯蓄勵行宜樂先躬行以期徹底

五、重視勞作教育、勤勞奉仕之訓練、涵養奉公犧牲之精神、並使國民集團訓練之强化達成

△議題―(1)、關於初等教師俸給提高及家族津貼實現之件、(2)關於教育會費徵收數目確定之件(3)、關於學生服配給棉布乞迅速配給之件、(4)、關于學生授業料可否免除(5)大學及其他上級學校入學試驗制度改善、(6)男子國高增設、(7)、師道學校卒業者兵役免除(8)、關于教員宿舍新設、(9)、學校專科(農工手藝)收入必要設備 費活用許可 申請、(10)、關於提倡家庭工業(11)、關於教育會經費由省方設法補救之、(12)、關於組織北支朝鮮南滿日本內地教育視察團要望、(13)、全國球賽各縣希望預選參加等云云

哈市代表隊赴奉 參加籃球比賽會

【哈爾濱】全滿都市對抗籃球競技大會、於廿七、八兩日間在奉天舉行、哈爾濱市代表隊、隊員十二名、於二十六日午後九時列車首途赴奉、參加比賽、玆將啟行之各隊員氏名列上、▲夏尊璟(市)▲郭酩▲魏清譜(市)▲張玉琴(省)▲徐爾增(鐵道局)▲劉譜寬(市)李伯諳(三國高)▲梁作新(市)▲胡昆陽(市民)▲李鈞(鐵道局)▲李彬(赤十字社)▲高海璟(滿洲油坊)云

本年配給業務方針 哈爾濱專賣署已擬定 (上)

【哈爾濱】哈爾濱專賣署、關於人民生活必需品上之物品管理、如火柴、酒精、麵粉、食鹽等甚多、在此物資節約之下、國民物資報國之時、對於配給上之業務方針、必須加以統制强化、以期向經濟圓滑途上邁進、該署趙署長、現已擬定本年中之大計、發表各項配給之方針如次

一、石油　石油類之需要、因國內各種產業之開發進行而向於激增之一途、昨年之賣下實績對專賣實施之翌年、即康德三年呈九成五分之增加、單以揮發油一項而言、比康德三年增加九成四分、國內生產量雖亦在累年增加之中、但實情不過僅充需要之一部而已、最近雖有阜新背斜軸之出油、而與日滿兩國液體燃料問題能以解決之光明前途、但距其本格出油之時日尚須有待、至人造石油之製造計劃、亦已着着實施、但期待其能足相當是時、亦須若干時日以後也因此供給量之大部分而雖不得不依存第三國之狀態矣、然而一方爲我國輸出品大宗之大豆、因歐洲戰亂之勃發、對最大顧客德國之海上輸送、而呈杜絕、更因國內大豆之上市不良、及航隻不足關係、而對第三國之輸出、加以阻害、亦呈困難之狀態、故希望消耗者、能再認識石油之貴重性進而使之努力節減、是爲切望、再專賣署對於石油類之消費矯正、乃以更行强化徹底爲方針、因此將所限制之數量、應如何使之作有效適當、乃至被抑制方面之流出此亦正在研究之中、尤其由本年四月一日起、爲期石油類配給統制之强化、及適正價格之徹底、對機構配給方法而加以改正、即採用批發人及小賣人制度也、特別對於燈油(煤油)擬新指定小賣人而使之零斤售賣、此種預定目下亦在着着準備之中

二、食鹽　鹽之增產、係產業五個年計畫之一部門、中央方面亦種種加以研究實施、其結果昨年由於天氣良好呈五十三萬瓩、未曾有之大量增產、本年度之增產預想、約爲五十九萬瓩、顏爲豐富、決無使消費者不便之情事、唯因回遷及包裝資材入手困難因而亦有時發生部份的配給上不圓滑情事、至於我濱江省本年之賣下實績、比昨年示順當之增加率數量、無縣產之不足、故巷間流傳鹽不足之聲音、乃彼時局下之惡風潮所刺激之不法業者之囤買、惜賣、以及消費者之當囤買所致專賣官署、亦不絕加以注意、以期專賣事業、所以圓滿遂行、因此對於各位亦希努力爲盼 (未完)

直隸會館開始 時疫預防注射

【奉天】慈善團體之直隸會館、由市公署社會股領到大批虎列拉預防注射劑、定由下月一日起、開始對市民免費注射云

都邑計劃新進展 興盛廟實行遷移

【鞍山】本市滿西老君廟爲全市鐵工人等唯一奉祀之有名廟宇、歷年舊歷四月初八日起、在該廟舉開興盛廟會五日、藉以興發地面、故又稱興盛廟、現因都邑計劃、該廟坐落地點、有碍諸般建築、經原地皮主(不動產株式會社)積極催促移轉、復得市公署及其他關係方面同意之下、已決定拆毀遷移、玆誌該廟移轉經過情形、協議經過如下

△會議及經過情形―七月十七日午前九時由市長召集警察廳協和會各機關首領、既關係職員、並各區長、地方有力人士等、於市公署會議室開催會議、經討論之結果、當時組織該廟移轉建設委員會、以副市長王士香爲委員長、市長暨廳長爲顧問、此外尚有委員若干名、從事計議移轉進行方法、即於同日十一時舉行舊廟拆除式、將奉祀各神恭遷於新址、暫行奉安、同時並於新址舉行建築奠基典禮

△移轉處所―陶官區內大路屯地方(即樂天地之南部)

△移轉工事費―預算爲國幣拾五萬元、由不動產株式會社及市公署負擔

△建地面積―舊址二千餘平方米新址七千五百平方米

△現在工事―現時正在拆毀舊廟期中一俟舊廟拆畢、新建築地即行動工云

安市諮議會長 大津峻氏就任

【安東】市諮議會議長、白藤平泰一氏、逝世後、久延計、對于後任人選、即告空懸、基於要職不可業於二十三日之諮議會長選舉席上、決定由大津峻氏繼任、同時并開催諮議會、協議事項如左、

一、有給吏員給料支給條例更正之件

一、同住宅料補給金支給之件

一、同臨時生計津貼支給之件

一、康德六年度一般會計歲入歲出決算報告

一、康德七年度一般預算報告

一、汚物搬出手數料條例更正之件

安市彪大預算 一般會計較去年增百五萬元

【安東】安東市康德七年度預算、經二十三日開催之諸議會、協議之結果、大體決定、爲充分市預算之發展、及市財政獨立之實現、決對土地捐、車稅等之增稅、並其他新稅之設定等、而資充分開發飛躍進展中之大安東都市、本年度預算一般會計三百五十三萬八百三十八圓與昨年度預算之二百四十九萬六百四十七圓之比較增加一百五萬圓、並本年度進展之重點爲先由市政之行政機構擴充、即分區事務費之新設、市吏員待遇改善、教育機關之整備擴充、衛生施設之整備、社會施設之整備、消防施設之整備等、如此等各項事業之整備則市政之進展實可一日千里云、

一般會計

▲歲入計三、五三〇、八三八圓(經常部)一、三三四、五〇三圓(臨時部)二、一九六、三三五圓

▲歲出計三、五三〇、八三八圓(經常部)一、七六三、二三四圓、(臨時部)一、七六七、六〇四圓、

特別會計

◎都邑計劃事業費

▲歲入計四、〇二九、八二五圓(經常部)二、八一三、三九四圓、(臨時部)一、二一六、四五一圓

▲歲出計四、〇二九、八二五圓(經常部)三、八二九、七一五圓、(臨時部)三一〇、一三〇圓

◎上水道事業費

▲歲入計五六三、六六八圓(經常部)二二一、二五六圓、(臨時部)三四二、四一二圓、

▲歲出計五六三、六二一圓(經常部)二六八、六二七圓、(臨時部)二九四、九九四圓

◎公益質屋費

▲歲出二六、八二二圓、(因事業擴充比昨年增一三、四〇〇圓)

◎授產場費

▲歲出八五、四五七圓(因事業減少比昨年減二二九、一三七圓)

非常時局應自戒自肅 警廳規定娛樂營業時間

【奉天】在聖戰下的人民、應本國策要自肅自戒、花天酒地是應當完全去掉、奉天警察廳、根據以上本旨、乃規定妓館每夜十二時止、特殊飲食店至午後十一時止、普通飲食店午後十一時卅分止、營業時間完全改正云、

強化省下諸般警政 招開主務者會議
錦省警務廳已如期舉行

【錦州】錦州省公署警務廳當局、頃爲謀强化省下、司法、經濟、保安警察機構、並期發揮王道國家警察威權、而對國民、廣行仁愛、因此諸端政務、需要集會討論、以資協商遂行、庶幾至省下警政之改進、遂於月之二十四日起、亘三日間、舉開全省司法、經濟保安主務者會議、會場在省三階會議室、時間每日午前九時起、至下午三時止、但正午休息一小時、其所會議之各要點如左、

甲、司法之關係

一、司法警察之增强、

一、事故之防犯、及檢索

一、指紋及鑑識等之講習

乙、經濟之關係

一、經濟警察素質之向上

一、暴利犯之取締、及檢舉事項認眞、

丙、保安之關係

一、密輸嚴重的防止、

一、決定物價之監視、

一、夏期警備之强調、

一、國勢調查之預備、

一、時疫之防止、

一、戶口清查之徹底、

一、警察體位之鍛鍊、

一、公共衛生督飭等諸議題、作詳確之研討、而使省下警務之强化云、

防衛訓練終了 結果成績佳良

【舒蘭】舒蘭街公所、及警察署、關於防衛、實施防毒、燈火管制、交通整理、空襲警報、各班設備訓練演習、組織各班、由各機關職員、及市內商買擔任之、并佈置防衛避難所數處對于救護、防火、均頗完善、訓練結果、成績殊佳云、

力謀民食充足無缺 省整委會招開協議會
關係者均出席樹立萬全對策

【錦州】錦州省整備委員會、正見時特招集關係者、相互研討規定章程、以便頒佈施行爰彔於月廿四日、午前十時、假實業廳長室、舉開民食事務協議會、屆時省內一般關係者、均行出席當中伏、正青黄不接之期對於民食一層、須詳爲考慮、樹立萬全對策、方謀充足、俾免發生缺乏現象關此實有開會必要、因之作詳確研討云、

設免費私立校 救濟失學兒童
―曾繼嚴君義舉可風

【遼陽】縣九區黃泥窪村二道崗屯住戶曾繼嚴、前曾歷充營口市教育界職數載、成績頗佳、後因家務辭職回歸故里、又因本村失學兒童甚多、爲救失學起見、前曾呈請縣教育當局諒解成立私塾學校、入學免費、學生八十餘名成績甚佳、今又增中學、學生廿餘名若該君如此義舉誠爲可風云

奸商密賣被懲 警官卻賄可風

【法庫】本縣自生活必需品、實施配給制以來、一般奸商利徒、多有利用機會、施行密賣漁利、大發橫財情事、此種奸商非但擾亂物價、且亦影響民生是以經濟警察官、則以不眠不休之精神、大勢活躍檢舉、胆小奸商、稍知斂跡、其資本雄厚者、尙多陽奉陰違、本縣警務科特務股觀察係警長潘寶國、於日前探得北大街糧棧業福勝和、有密賣小麥粉十袋情事、即行前往調查、當經該號副經理楊榮久、將該警長引至經理室招待、命店員李境赴至帳房取國幣壹百元、賄與該警長、伴言聽說滯警長最近結婚以此國幣壹百元、作爲賀禮等語、該警長以事關賄賂、有辱警察官之威信、遂即持欵回科報告、旋經傳訊該號副經理楊榮久、所供與滯警長報告相符、遂暫行留置調取、副縣長及警務股長據報後、以値此物價昂騰之際、下級警察官生活極度不安、該警長竟能保持廉潔、發露警察官之精神、殊有表彰之必要、特予表彰狀一紙、賞金十元、以資激勵、此事件自發生後、街談巷議、均謂福勝和因資本雄厚、一切配給物品、多由該號經理、因之即以官商自居上次因密藏白糖大米等、爲數過鉅、被警查出、强制執行拍賣、但該號利慾薰心、野心不死、感覺明了財迷毛病、發財太慢、又犯買明賣、施行其密賣辦法、結果被警查出、因賄賂被捕、一般人均謂該號現在大大發財、有錢沒處花、才想起花錢買罪、唏唏鐵窗滋味、可謂大無知已極、而該警長勤務忠誠、廉潔卻賄、已十足表現本縣警察官素質之良鑑云、

市營職業介紹所 今秋即可成立

【安東】安東市公署基於安東市之進展、爲期謀職者之便利、及謀人者之適當計、擬設置市立職業介紹所、由國庫補助費、一般會計支出一萬圓預算、並設置簡易宿泊所、以謀圖職者之便利、刻正物色房舍中、並分智識階級、及一般勞働二部、約於今秋即可開始

安省下自衛團 實施大訓練

【安東】爲期時局下之鄉土防空完璧及自衛之强化、省下各街村之數萬自衛團員、已開始夏季訓練、省公署爲期督勵計、定於八月下旬、以各縣別實行查閱、對成績優秀者、由省長授與表彰狀、並於省長查閱之前先由縣長查閱、更於省長查閱後、在九月尙有中央當局警務司之查閱云、

吏員公餘之暇 舉行勤勞奉仕

【依安】現時已屆炎夏官公廳除於早晨作建國體操會外於公餘之暇、仍作勤勞奉仕報國本縣已於十五日起始由正副縣長率領之下、修理衙前交通防預溝鏟草等工作每日如是舉行約在兩三個小時云、

慶祝大會全市總動員 連日行事已圓滿閉幕
隊團旗授予式典隆重舉行

【奉天】協和會市本部主催之皇紀二千六百年協和慶祝大會、連日隆重舉行、廿六日午後八時、已告圓滿閉幕、當日行事之勸員大會、由午後一時起、國軍機械化部隊、及國軍部隊、並協和義勇奉公隊、青少年團、共約三萬人、由一軍區王司令官指揮下、舉行街頭行進、至分列閱兵式、午後六時在忠靈塔前、舉行隊團旗入魂奉戴式隆重完成、七時許禮成、此意義深遠之慶祝大會、於斯圓滿閉幕云、

華北消息

石門防疫工作 舉行嚴厲檢查收實效

【石門】本市之大防疫注射檢查、由前日早起、即在本市石橋之東西各處、開始檢查、以仁會、新民會、醫療班爲主體、並軍醫部、及日華軍警等之協力、各立於百度炎熱之街頭、檢索行人虎疫注射證明書、甚爲忙碌、並於各檢查處所、貼佈告通知凡在五月廿日以前、注射一次者、此次仍須注射、凡不注射之市民、禁止市內通行、故各處檢查成績非常順利、未經注射之市民、均自願當場注射、因已明瞭注射防疫之重要各處檢所直至晚間、始返回休息 各檢查員之勤勞奉公、捨身防疫之精神、實爲市民所欽佩、又防疫委會、刻以本市舊賣瓜菓小販、業已開始消毒檢查、惟所售之瓜果、尤其西瓜等最爲不潔、市民圖食、殊於公共衛生有關、爲防疫之立場、乃研討方法取締、必要時即赴現場加以監查云

五台山六月大祭

聖地五台山六月大祭、紛至沓來、頗極一時盛況由日、滿、蒙疆、西域各地前往參拜之善男信女、照片‖上、菩薩頂跳鬼下大祭廟會會場

唐市外僑統計

【唐山】本市外僑七月份由市公署警察廳所調查如左、

第一分所轄境、二五戶男五三、女六如、

第二分所轄境、九九戶男一六九、女七五

第三分所轄境、八二戶男一五八、女一七四

第四分所轄境、一〇戶男六四、女四八

總計二一六戶、男四四四、女四五八共九〇二人

唐治安董事會 修補柵欄門

【唐山】本市治安董事會自因青沙帳起、時値夏防恢復辦公以來、對於預防工作、極力前進今又興工修補法院及三合村一帶柵欄門云、

警長考試提陞

【唐山】市公署警察所爲促進警察素質向上、而取適材方針計、頃出一警官缺、特由一等警長考陞、於本月二十日上午九時、在所內舉行考試、受驗之一等警長、計項維增、高錫林、李達、石殿俊、杜

暑期教員講習 各縣均行派員參加

【芝罘】市教育局、前奉教育總署令、以値玆暑假期間、承應舉辦小學教員夏期講習會、俾養成優良師資等情、按講習會、除芝市各小學應派遣教員十五名、前往參加外、其他各縣地、如威海衛十名、龍口二名、福山二二名、牟平一八名、黃縣一八名、蓬萊五名、棲霞四名、萊陽四名、文登三名、海陽三名、前後計一一六名、講習期間、係由本月二十四日午后四時起、假市立中學開班講習、共爲二十一日、頃爲該局講習期間將屆、除於日前令催本市各小學、急派員參加外、其他各地、參加教員、連日前來報到者絡繹不絕云

瞻人養子返悔 欲索回被砍傷

【北京】廣安門外李甸村民秦永順年四十許、務農爲生、其妻張氏、年亦相若、夫妻結褵十餘年之久、膝前失嗣、故深引爲憾、張氏遂即倩人抱得本村住戶趙姓之子爲養子、現已撫養數年之久、夫妻愛如已出、邇來趙家竟有反悔之心、欲將與人之小孩抱回、秦某夫妻焉能認可趙乃誣張氏將其子潛行銜抱逃去、今始尋獲、故來索要、秦不允諾、因相衝突、前晨九時許趙復往索要、秦情急竟以鐮刀將趙頭部及肩臂等處、扎砍血水滿身、傷重昏迷倒地鄰見恐出意外、急爲奔報警察馳往、查詢原委、將趙某送往城內中央醫院治療、其秦某夫妻則已被帶往警所拘候訊辦云、

車夫拾物不昧

【芝罘】集黏南街派出所轄內、集黏西街住戶黃洪太拉人力車爲生、日前拉車經過東太平街、見路旁遺有紙包一個、趨前撿起打開看內有李伯成之信東一封、及加料黃連上清丸四粒、現鈔一元、知係他人遺失之物、不肯昧卻、乃呈交該管派出所、該所除對黃某面予嘉許外、並備文呈署、牌示招領云

和姦有夫之婦 判處徒刑十月

【芝罘】毓璜頂民生巷十一號、王天德年三十七歲素以拉車爲生因與吳孫氏之夫、吳振同同鄉素識、由吳振同於去歲十月間、由蓬萊原籍帶吳孫氏來芝居住、王天德時至其家閑談遂引誘吳孫氏成姦、嗣因連續通姦、被吳振同偵悉訴由警察署轉送法院、經初審判決王德連和續姦有夫之婦、處有期徒刑十月云、

兒媳被虐待投井

【福山】車門村、崔廣壽之子在本市某成衣舖作事娶妻石氏、自結婚後、二人感情甚篤、翁姑以其夫婦甜蜜、嘖有煩言、石氏頗守婦道、輒忍氣吞聲、其婆母見其可欺、竟變本加厲、打罵交加、隣人勸解無效、今歲四月間石氏產一女孩、翁姑以其不生男、對之不滿、以致勃谿其幼子竟將石氏毆打一頓遍體鱗傷、崔恐其媳娘家與師問罪、遂外出藏躲、婆母則謂石氏、將翁氣走非向石氏要人不可、石氏亦恐招物議、出門週訪無着、始萌自殺之念、遂投於附近之水塘井中云、

游妓騙欵涉訟

【北京】崇文門內東長安街地方前日有一時髦女郎與青年某甲在彼爭吵、旋由女郎喊來該管內一區警士、控該青年調戲、經警將男女二人帶往分局、經審訊、該青年名孫德明年二十二歲、山東阿縣人學界、在西城某公寓居住本日下午赴中央公園遊逛遇該女相談、伊名張香君年廿六歲、北京人、住東單牌樓三條紅樓、旋商妥付洋二元、即同伊赴伊家幽會、當將欵交給伊手、行至東長安街見伊欲進交民巷口、當即質問、伊至此反証調戲、後訊張香君否認鷄等語、雙方各執一詞、該分局已將兩造解送地方法院涉訟

女絡窃賊被警捕獲

【北京】朝陽門外中街四十八號住戶高俊升、於前日下午二時許、往城內隆福寺廟會買布料、因其於掏取錢財時、被人窺見其皮頁內鈔票甚多、便於一中年女絡、隨其身旁併行移時竟施手、將其皮頁絡竊到手、高某並不覺知、當距料竟早被便探查見、當將該女絡犯拙住、檢出證物詢明女犯張何氏年二十八歲、承認久在各繁華場所絡竊等情不諱、旋即將人證帶隊略訊後即轉解地方法院依法判罪云

與女侍姘度 拐賣逃走被捕

【北京】前門外蔽子廟住戶李白氏、年四十餘歲宛平縣人、有女筱清、年十八歲、素日在煤市街充當女招待、月入甚豐、於本年二月間、有飯座張希隆時至飯館吃飯、與筱清報效甚殷、每至各娛樂場所遊逛、二人感情甚睦、已定白首之約、筱清將事辭退、與張某在家姘度、上月間張某將筱清帶往天津遊逛、一去未返、白氏月前接到其女由津來信內稱被張某賣入娼窰爲妓語、李白氏得訊、各處尋找、日前在前門外大街地方、將張尋獲鳴警成訟、一併解至地方法院究辦云

便利市民建築 開始配給資材

【奉天】市物資調整局關於第二次資材配給、刻已規定由七月廿七日起實施、一般建築主、可隨意呈報、以俟配給完竣後、市內之建築工程、當必有一番繁興與進展云、

協和會八週年紀念 錦市內熱烈行事 儀式隆重往觀者萬人空巷

【錦州】本月二十五日爲我滿洲帝國協和會，創立八週年紀念日，全國各地協和會，爲誌永久紀念，乃均舉行熱烈慶祝之行事，錦州省本部，並地區本部，同爲慶祝計，於期前開會，議定當日之行事，是日午前九時，全市各區分會員，各官廳分會員各義勇奉公隊員，協和青少年團員等，達二萬一千餘名，齊集錦州神社前廣場，於同時卅分，行國旗，會旗，揭揚式，次行國歌，會歌合唱，宮廷，皇居遙拜，省本部長，地區本部長致詞，詔書捧讀友邦皇紀二千六百年，聖業紀念，及東亞新秩序之建設，協和會使命實踐，興亞國民動員等概說明後，繼行奉公隊，青少年團，整列檢閱，至十一時四十分頃，行事終了，全員列隊，遊行全市，本日本市，展開非常盛況頓呈萬人空巷共熱烈情形爲本市罕有云，

綏化慶祝概況

【綏化】本縣協和會縣本部，鑑於本月二十五日爲協和會第八週年紀念日，舉國一致舉行紀念典禮，茲將本縣慶祝式典及行事實施要領詳列於左，

(一)式典，
1、日時 七月二十五日午前九時，
2、場所 東門外忠魂碑前，
3、式次 (略)
(二)遊行，旗行列，
1、路線 忠魂碑(起點)〇〇部隊正門，北進至驛前，電業會社，松木街，十字路，縣公署庭前，(日滿兩帝國萬歲三唱)解散，
2、參加遊行者順序，
(一)各國民學校(二)各優級學校(三)女子國高(四)國婦(五)各少年團(六)國高(七)各青年團(八)青訓生(九)奉公隊(十)協和會員(十一)各機關(十二)一般街民，
(三)青年運動大會，
1、日時 七月廿五日午後一時
2、場所 青年訓練所第一部院內，
(四)講演會
1、日時 七月廿五日午後七時，
2、場所 綏化劇場
3、講演者 縣本部部員分會長，主任駐在員，
(五)會員慰安大會餘興
1、日時 七月廿五日午后六時，
2、場所 綏化劇場
3、上演目錄，國劇，雜樂等，紀念式典順序，
(一)一同入場，
(二)全體肅立，
(三)開會之詞，(協和會部員)
(四)向國旗行最敬禮，
(五)國歌合唱，
(六)日本皇居遙拜，
(七)滿洲宮廷遙拜，
(八)協和行進曲齊唱，
(九)對殉職會務職員英靈默禱，
(十)回鑾訓民詔書捧讀(滿語)縣本部長(日文)副本部長，
(十一)賜協和會勅語捧讀，(滿文)縣本部長(日文)事務長，
(十二)縣本部長訓詞，
(十三)來賓祝辭，
(十四)滿洲帝國協和會萬歲三唱，
(十五)閉會之辭，
(十六)遊行，

全體防衛演習 分九班進行成績佳良

【雙陽】雙陽縣，爲期空中防衛警固，實施防空演習，會誌本報，茲將經過成績，同勤員任務，誌之如次，經理者，馬縣長，坂本副縣長，副官，柿崎源三技士，小林鼎，通譯董俊昇，指揮官，庶務科長，段芳男，傳令，清水正，通譯，劉清治，警務科長劉鳳樓警佐，內田孝造傳令，警尉補，平山信雄解滙濱，行政科長，楊維邦，財務科長，趙柏林，協會事務長，藤田光雄，庶務班長，何學義，經理班長，遠藤勝，監視哨報班長，警尉，加藤滿三，避難防毒班長警尉陸廷相配給班長，警尉，韓純信燈火管制班長，警尉，黃文漢，防火班長，警佐，張名顯，警備班長，屬官訪宗清，動員指導班長，北澤文男，以下各該部份沒有輔佐人員，并各班班員不等，防空監視隊本部滿系職員，自月之十一日起，至十三日止，爲防空演習，準備期十五日至二十一日止，演習期，所有按表列日時，各到監視哨當番，開始實施以來，探得成績頗佳云，

確保民食充裕 嚴禁私運出境

【遼陽】市縣兩當局，現以民食爲民生重要問題，爲確保其充裕，嚴禁私運，如有特殊情形，須先呈請許可，否則一經查出決按走私嚴重懲辦云，

私存豆油密賣 被警查獲罰辦

【義縣】城南四署管界，景家堡村，民戶張守義，綽號張八楞子，五十二歲，莊農度日，家道小康，於今春，伊見豆油漸缺之，遂異想天開購買二千餘斤，私自存儲，以待高價出售，嗣後豆油果然斷銷，城鄉一概缺如，而張某以此機會來到，乃在家中密密售賣，每斤五角之多，於是頗獲厚利，忽於本月十六日，被警務科特務主任，吳警尉，聞知前往調查，在張某家中，搜獲現存豆油一千三百斤，以事屬違反國策，暴利密賣，一併解送來縣，除將豆油發商配給民食外，至張某依法懲罰云，

打破隔閡互通意見 舉開官民懇談會

【開原】協和會開原縣本部，爲打破官民間之隔閡，融和官民間之感情，定於七月卅日午後一時，在公會堂招集各機關與各分會，開催官民協和懇談會，爲預期當日進行上萬全計，凡有懇談資料者，令於廿七日前提出縣本部云，

捲菸又將配給

【依安】本邑雖爲僻小之縣境，對於捲菸之需要量每月須有百箱，自實施統制配給以來深有供不應求之感，本城之捲菸販賣僅售王冠牌之一種，其他無貨，每月配給之煙十餘盒多亦不過廿二三小盒皆不是用，上述之數是限定從事工商官吏者，而農民住戶尙不知處置如何云，

街村人事異動

【綏中】本縣當局，爲謀街村育成事業圓滑起見，當經街村股長楊子章氏，一再斟酌，使各員適材適所，詳密計劃，始於前日發表實施街村吏員之異動氏名如下，1綏中副街長方正樞，調爲縣公署街村股雇員，2牛心村助理朱正印，轉陞綏中街副街長，3綏中街事務員戴錫九，調充平台村長，4平台村助理侯會林，轉黃家村助理，5黃家村助理范寶廷，轉李家村助理，6李家村助理高尙志，轉平台村助理，7金絲村助理趙介譜，與平川營助理，齊澤普互調，8高甸村助理王裴策安，與興隆村助理王文甲互調，9火石村助理黃白東海，與西甸村助理黃敬五調，10前衛村助理陳織先，與萬寶山村助理李開疆互調，11水泉村助理王之忱請長假，遺缺以該村司計賽杳九升充云

財務科長榮轉

【遼陽】縣公署財務科長王繼倫氏，今奉中央命令調轉滿洲里副街長之職，所遺之缺，調吉林省事務官南廣福來遼接充，該二氏不日即相接交云，

警官捕獲 竊盜麻藥犯

【新民】警科司法股警尉宋進之氏，於本月上旬，在躬率幹員，施行搜查中有七區，孫家屯人，李福者，素無正業，竊盜爲生，賣補該警尉發見，認爲行爲不良，加以逮捕，審詢之下，供認竊盜不諱，又因染有麻藥嗜好，無業家貧，以致爲盜，並供出久販麻藥犯劉致祥，市內後溝人，趙畯臣等八名，由該警尉嚴秘搜查，卒將劉致祥逮捕，搜出麻藥二百八十錠，供云，乃由奉天某管烟所看燈，郭紹賢處買得結果供出犯人共九名搜出麻藥三百三十二錠，經過慎重審訊調查之下，均有犯罪實跡，遂將九名人犯及麻藥，一并交送新民區檢察廳，分別懲處云

于院長赴京 出席禁煙會議

【遼陽】市康生院長于清漢氏爲人和調醫術頗優今奉中央命令赴京參加禁煙會議，及研究禁烟改善方針云，

警署宣傳 捕蠅運動

【義縣】時當炎夏，暑熱異常，日中飲食，尤極應注意，最易染生疾病之媒介，厥爲蒼蠅，夏季滋生爲所不免，在衞生防患方面，成一目前之大問題，飭令商民警署有鑒及此，着手捕蠅工作，限每戶一百裝置一盒，送交該署，以便同心共行，而期收效然爲一趣事，而無形滅消有害之物云，

配實，以求普遍，而昭確實云，

縣署選送吏員五名 入地方職員訓練所

【綏中】錦州省地方職員訓練所爲市縣街村職員精神鍛練起見早經實行第二期入所之市縣街村吏員，已經卒業多日，第三期之本縣各股官吏，行將入所，茲聞綏中縣長劉長貴氏，已選定教育股科員郭洪奇，庶務股科員楊樹屏，街村股雇員王賢，經理股用度係長張志鈞，徵收股科員周麟秋等五名，即於七月十九日午後一時車前往入所，各該員極爲奮躍云，

協和青訓生 一期卒業式

【依安】滿洲帝國協和會依安縣青年訓練所，第一期生現已受課終了，由省派□劉勛部隊涓蔡中校，藤井上尉來依查閱成，合格，已於七月十八日上午九時隆重舉行畢業式典，參加者依安各界，前五名者獎以國防綿綫協和服各一套，以外並有精勤生十餘名各獎給棉布一塊(約在十餘尺)茲錄會序如下，1、開式之辭，2、全體肅立，3、向國旗行最敬禮，4、國歌合唱(1滿，2日)，5、詔書捧讀，6、所長訓辭，7、修了證書(及賞品授與)，8、來賓祝辭，9、畢業生答辭，10、日滿兩國萬歲，11、依安縣青訓萬歲，12、閉式，13、撮紀念影

軍警家族慰安會 由各學校編演歌劇

【西豐】滿洲軍人後援會，西豐縣辦事處長袁慶澤氏，會假協和會七月份定例委員會席上議決，實施舉行慰安大會在案，以資慰安挺身第一線軍警之家族，藉表槍後國民之謝忱是以於月之十八日，對各校長函請編演歌劇，以期屆時表演，而資助興云，

暑期農事勤勞奉仕 構成指委會擴大舉行

【西豐】値此國家非常時局之下，挺身第一線之軍警，保國衞民，我國民何敢苟安，是以縣當局，鑑於近來之情勢，構成委員會，以指導國民勤勞奉仕，而表現槍後民之支援，現該會組織就緒，委員長(袁縣長)副委員長(小田副縣長)委員各科長，楊實業股長，馬街村股長，興農合作社理事，協會事務長，各校長等，

日期由七月十一日起，至八月二十三日止，(但各校按指定日期奉仕)

參加者省立國高(男女)街村吏員訓練所，青年訓練所協和青年團，邑內各國民校，及國優教師學生等，作業場所，神社，忠魂碑，文廟，模範勸業場等，

將配給烟草

【雙陽】雙陽縣城內，西大街路北，東盛隆，南街路西，德興長，該兩商號已將七月份，配給之菸草購到，亦經該兩號經理，稟報雙陽警察署檢閱後，再行傳知，闔城商民人等，購買按兩號，所到之菸捲

爲謀經濟統制圓滑 派員赴省參加講習

【依安】我縣自實施經濟統制以來，陣容異常强化徹底，現爲進一步之努力應省方之招集，本縣派遣屬官李佩勳，警尉補十文生，僱員孔慶恩等三員，已於十五日首途北安前往參加講習會，俟該君等講習歸來時對依安經濟方面，當有良好之供獻云

開義倉講習會

【舒蘭】吉林省公署，派地方科賈屬官，于本月二十一日蒞舒，遂於二十二日上午九時，假四家房優級學校，第二教室內，開義倉講習會，屆時各村長及司計等，均已列席，由譚縣長，陳科長，參加講示，並由賈屬官，按義倉制度各科目，詳細解釋，俾資明瞭，直至二十四日間，講完閉會云，

東滿消息

初等教師檢定 本年九月中旬實施

【寧安】爲提高教師素質，登用實能優秀人材，牡丹江省檢定委員會，茲據各市縣先後諮詢之結果，對本年度初等教育教師之檢定，預定九月中旬實施，現已函達各市縣教育當局請其準據本年要綱，轉飭所屬各教師，使其充分準備，以便屆時應試云，

令母校畢業生有相當連絡

【寧安】查貫徹教育之眞意義，以期新學制之期待，今次牡丹江省次長遵民生部次長令轉飭本省各市縣管下各學校舍長，不僅以在學生之教養訓育爲其事，即其畢業後母校亦應與畢業生保持緊密之連絡，誘掖指導，並使畢業生相互間，亦一致保持必要之連絡，相倚相率，使所有畢業生，盡以母校爲中心，渾然成一組織體，各在職地分任其事社會，貢獻於國家之進運至爲緊要，對於貫徹之趣旨，諸各校早已計劃進行，今特開左列諸點，希今後各校舍，更加督飭指導辦理云，

一、關於對畢業生連絡指導之事務責任者，由教職員中選定常任之，
二、學生在學中，自勿待論，雖畢業後，學校與各學生家庭間，亦須努力連絡，
三、備留學籍簿，其學生畢業後，照學校規程之所定，須保持二十年以上，
四、編製年次別畢業生名簿，對於個人之生年月日，原籍，住所，職業其他關於身上之異動須常使明瞭，前項年次別畢業生名簿，須自新學制實施年次編製之，

縣署發穀賑濟 三村災難民

【寧安】前於本年五月初旬，縣管內之青林村青西屯和盛村三塊石屯，柳樹河村柞南屯，三村屯民，曾被火災，寧安縣公署，鑒於該屯民等無居住衣食之慘狀，乃本以上三村村長之請求，先行發放災民賑穀，十萬〃千六百六十石，本調查結果，決定分配賑穀如左記，業經分飭各該村長，會同警察署領去，並由縣派員監視發放云，

一、青林村青西屯，一百二十五石三斗，
二、和盛村三塊石村，二百二十九石，
三、柳樹河村柞南屯，七百四十二石，

使用河川及採取生產物 縣公署規定許可申請法

【寧安】縣管內河川使用及生產物採取者許可一事，寧安縣公署，曾訓令各警察署長依照河川法第二十，二十一，及二十二各條規定，轉飭村民，向經理官署申請許可，俾利行政，而確權益云，

市行政科長 榮轉開原

【牡丹江】市公署行政科長，孫金城氏依命榮轉開原縣公署行政科長，於廿二日，至本市各機關辭行，並來訪本報支局致禮，該氏蒞任本市以來，歷經三年之久，對於行政處理，堪稱爲行政界之老手，對本市一般之行政，自康德四年十二月市署開廳以來，諸般均在萌芽時期，但在故鈴木市長，及現任地市長，兩任內中，該氏每進忠誠，苦心任事，克進厥職，深爲本省長官及一般市民嘉許並讚仰，今次榮轉開原縣本市一般市民莫不依依惜留，不顧作別之感，聞該氏於二十四日晚午時三十五分携眷赴任云，

汽車軋斃劉某

【牡丹江】牡市西三條路南下坎，劉方有者，(年三十三歲)素以勞力爲生，現充某會社之工人，日前二十二日上午十時許，隨汽車工作至聖林街前，忽被風將頭上草帽颳落車外，當時該人即向鮮司機者言停車去取，彼時司機人欲停車未穩之際，該劉某即由左側車體前跳下，即被車輪將頭部腦漿壓出，當時慘斃現狀極不忍覩，同時經聖林派出所，電報本署司法科，當派員至現場檢察並令掩埋，但該死者乃係自取遭禍，惟其身後瀟條異常可憫，該劉某之母累求當局體恤，但當局或可救濟亦未可知云，

錦鐵福祉係舉辦 暑中武道稽古會

【錦州】錦州鐵道局，福祉係，近以時維盛暑，應於格外鍛鍊，而保此期健康，及謀一般局員，於武道認識上之增進，故乃舉開，暑中武道稽古會，行各種武道之比賽，遂於月之廿二日起，至八月四日止，每日下午四時至五時，爲舉行時間，惟星期日，則由午前十時起，至午後一時，爲舉行之時刻云，

豫防腸傷寒 莫忘此藥名

阿斯陀斯

本品乃有超强度吸着力的活性炭素，比較一般已製之炭素劑實優越多多矣

適用於一般瀉痢，慢性便秘時令疫痢，赤痢・虎疫・傷寒，食物中毒藥物中毒

各埠有名藥房出售

總發行處 株式會社 滿洲藤澤友吉商店

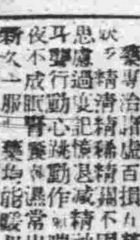

A 74

百聞不如一見

性與人生有至密切之關係人故不知性亦恥也，欲知性者盍往一覩

關於性的藥品及器具應有盡有專治生殖器發育不全、先天的短小、老衰、早洩、包莖治療、治淋、治梅病、物理的治療器具及各種藥品性的各種膠皮醫療具

函索詳章付郵票四分即寄 如承函詢當保守秘密回答

新京名物 生好堂 新京頭道溝富士町二丁目一五

純血優良種二十餘種 種兎分讓

「代理店募集」「目錄贈呈」

日本愛知縣寶飯郡萩村 伊藤種兎場

養猪家常備之藥

藥價底廉每袋叁角 外埠函購不加郵費 募集代理備有簡章

總發行所 錦州省彰武縣署前路南 兄弟洋行

振替錦州七九六番

舒肝健胃丸

此約專治男婦肝鬱氣滯消化不良飲食停滯時常打嗝嘔吐酸水心腹脹痛兩脇攻痛及心口疼痛噎膈轉食心腹病塊癥瘕積氣逆上攻食積寒積蟲積氣積及茶寒酒寒氣胖水臌便秘血熱膨悶脹飽心腹病等症服之平肝順氣開胃健脾開鬱散積消聚平肝導滯散癥除瘕除寒退氣强健胃納潤腸通便消除煩悶順氣活血通腸百脈無論老幼服之凡係因氣因食所患肝胃各病症最佳藥品決不欺人價目每袋一元半打五元

血毒淋病 尅毒丸

凡患梅毒淋病直接傳來間接傳染各種梅毒五淋白濁一切下疳小便赤腫袖口痔瘡魚口便毒橫痃血痂升天落後梅痘梅疹梅毒入骨梅毒串身花柳結毒餘毒後犯咽喉嗜啞血質不淸以及紅白淋病風淋火淋寒淋尿道疼痛小水短赤急性淋病慢性淋病或腎虛作淋及久淋轉變單雙睾丸炎症發類有血毒等症無論新久購服此藥即尅淨毒質而淸血液專滅梅毒菌與淋毒菌之藥品也患者買服之不覺秘而解除之

每袋定價國幣一圓半打五圓函購不索郵費

總發行 奉天鐘樓北 關東大藥房

養肺金丹

此藥專治男女新久一般肺病老年咳嗽青年咳嗽勞癆咳嗽努力咳嗽或新咳久咳干咳痰咳火咳塞咳肺虛肺熱肺癆肺氣虛喉喘痰中帶血大口吐血胸痛疼痛久咳成勞夜不能寐勞動作無力心神慌跳日輕夜重飲食無味自汗盜汗午後骨蒸聲音低啞口干喉痛一經服之功能淸痰理氣潤肺止嗽誠養肺止咳之藥也

價目每袋國幣一元

强精固本丸

此藥專治諸虛百損五勞七傷一切弱症遺精滑精精液精淸精稀精薄精關不固陽萎病症老年精衰少年體弱思慮過度記憶減退精神恍惚心悸盜汗頭暈眼花耳鳴耳聾行動心跳動作喘促週身無力腰痛腿軟形容枯瘦夜不成眠常出虛汗凡有腎病及體弱者無論新久一服腎藥均能暖丹補腎經添精髓强壯筋骨良藥

每袋國幣壹圓外埠函購郵費不收

總發行所 奉天小東門裡大什路南 德源堂藥店

怨訃不週

不孝承重孫承祖等罪孽深重不自殞滅禍延

顯祖考勳一位前監察院長叔言太府君慟於康德七年六月十九日 即舊歷五月十四日巳時壽終正寢距生於同治五年丙寅六月廿八日子時享壽七十五歲不孝孫承祖不孝福成等隨侍在側不孝福葆供職新京宮內府內務處 不孝福頤供職奉天博物館聞電星夜匍匐奔喪親視含殮遵禮成服叨在

鄉世寅友誼哀此訃

聞

謹擇於康德七年陽曆八月四日 陰曆七月一日 假新京長春大街般若寺執帖

承重孫繼承祖泣血稽顙

孤哀子福頤 福葆 泣血稽顙

降服子福成泣血稽顙

齊衰期服孫繼祖 緒祖 興祖 紹祖 希祖 泣稽顙

功服姪孫繼祖 拭淚頓首

總麻姪曾孫安國 拭淚頓首

奉慈命稱哀

族繁不及備載

各種各馬力在庫豐富

買電滾子的

第一電業社 新京日本橋通七三 電(3)五一六九

專擦雀斑 無效退錢

艷容粉專擦顏面雀斑酒刺疙瘩黑黃皺紋等均能掉盡並能使面膚細膩容新肌嫩轉瞬即可變爲美麗此粉功效特別一用便知無功效將原價退還

每袋國幣壹圓外埠函購不加郵費代金不寄

奉天大南關大街路東和長油坊胡同八號 玉德堂藥店

淋濁淨

主治男女各種淋病淸毒鎮痛止淋殺菌能消炎排淨病根如洗 每袋壹圓 每打拾圓

育坤寗

主治月經不調赤白帶下腰痛腹肚疼腰痛手足心燒全身麻冷各種虛勞心跳頭迷子宮各病氣血雜病均效 每袋兩圓 每打廿圓

育肺寗

主治各種咳嗽各期肺病各種肺癆疾喘氣短肌肉消瘦夜不得眠咳嗽嘔吐周月冷熱自汗心跳此藥能養肺化痰止嗽定喘補氣益血 每袋壹圓 每打拾圓 外埠函購半打以上代金齊可

奉天北市場天慶堂發行

新京 五馬路口

鐘表 眼鏡 唱机 收音机 收買 修理

福華西鐘表眼鏡唱机行

吉林專刊

闡傳綏

第一〇三三號
吉林支社
吉林市商埠地三緯路十號
電話三二一八番

國本奠定詔書頒賜式 明日午前在省署舉行

前於本月十五日渙發之〃國本奠定詔書〃、使國民精神有所寄託、可謂極爲重要、亟應將其重大意義、灌輸於民衆之胸間、是以於吉林省公署舉裁之後、並定於本月二十九日午前九時假警務廳三階省第一會議室、舉行莊嚴隆重之詔書頒賜式、頒賜與吉林市、永吉外十七縣、郭爾羅斯前旗、及省市私立各中小學校、敬謹拜領奎御下賜之詔書、現安置於省公署、當日頒賜式典之要領兹特露佈如左

▲國本奠定詔書頒賜式

一、頒賜日時＝二十九日午前九時
一、頒賜場所＝省署第一會議室（警務廳三階）
一、頒賜官員＝吉林省次長植田貢太郎
一、侍立官員＝各廳長—各廳總務關係科長—國民教育科長—視學官
一、受頒賜者＝市縣旗長—省市私立各中等學校長、

凡列席者一律着用協和禮裝、並佩帶勳記章、頒賜典禮的順序、則爲一、開式二、合唱滿洲國歌、三、合唱日本國歌四、向建國神廟遙拜、五、詔書頒賜、六、訓話、七閉式

奉戴團體數目

吉林省當局、定在明天（二十九日）向全省、各機關（縣旗市公署）各學校（中小學校）頒賜國本奠定詔書、至向全省御下賜之部數、係日文五十、滿文一千一百五十二、計一千二百零二部、應行領受之各官署、學校、訪悉誌後

△機關之部

吉林警察廳、吉林地方警察學校、吉林國立醫院、吉林市公署、永吉縣公署、九台縣公署、敦化縣公署、蛟河縣公署、舒蘭縣公署、樺甸縣公署、雙陽縣公署、伊通縣公署、懷德縣公署、長嶺縣公署、扶餘縣公署、乾安縣公署、楡樹縣公署、磐石縣公署、德惠縣公署、農安縣公署、長春縣公署、郭爾羅斯前旗公署、吉林省地方職員訓練所、公主嶺街公所、范家屯街公所、敦化街公所、以上御下賜與國本奠定之詔書日滿文各一部（廿六部）

△中等學校之部

吉林師道學校、吉林省立吉林第一國民高等學校、第二國民高等學校、第三國民高等學校、第四國民高等學校、第五國民高等學校、第六國民高等學校、省立懷德國民高等學校、扶餘國民高等學校、農安國民高等學校、德惠國民高等學校、楡樹國民高等學校、雙陽國民高等學校、吉林女子國民高等學校、九台農業學校、蛟河農業學校、郭前旗農業學校、磐石農業學校、伊通農業學校、吉林市公立同文商業學校、舒蘭縣立農業學校、以上日文二十三、滿文二三、計四二十六部

△小學之部

吉林市三一部、永吉一〇五部、蛟河三七、敦化五二、樺甸三二、磐石七二、双陽三六、九台八〇長春八七、懷德一三一、長嶺二二、乾安二七、扶餘五八、農安五一、德惠六四、楡樹五一、舒蘭五六、郭爾羅斯前旗九、以上計滿文一〇九八部對全省各市縣內之每小學校（國民及國民優級）下賜一部、聖語綸音可以普被於萬民、謹遵詔勅、均極感激云、

臨時國勢調查事宜 吉市業已準備就緒 官民協力下設置委員辦理

擬於本年度秋頃之十月一日起始、國內各地、齊行響應之『臨時國勢調查』本市當由市公署負擔全責準備工作、目下即行入於積極辦理中、更爲達成國民動員起見、經關係方面審議之結果、乃裁決由市公署飭委町辦公所協力辦理、即係委員制、委員以次、更置有指導員與調查工作役員等、於調查區域則由市公署分配、然後另由町辦公所編號、並暫定委員所負責之區域內、各置指導、調查等員若干名如此官民之協力、成果自堪期待、再預定九月上旬所有事項、均可整頓畢事祇待工作開始云云、

因修築馬路 大汽車改路線

溯自本月初旬起工修築之新開門外、由青年會館始、至陽明小學校東胡同口止之一段馬路、當開始時節（見前本報）牛側尚堪通行、惟近期因工作逐步緊湊、交通勢必得陷入停頓狀態、直接受到影響者、則屬吉林交通會社之市內營業大汽車、因受吉林警察廳前此二十四日之通告、修工一段禁止通行後、由當日起即遵令變更路線、移轉於南大路而經由電燈廠胡同、再行迴轉至新開門、其餘仍舊、再其他車輛之通行、則較大巴斯便利許多、可從日本陽明學校胡同通過、更有多處變通着經由、祗是平素沉寂的胡同、則成車馬頻繁之勢云云、

交通小事故 撞壞自行車

在前天（二十四日）午後二時半許、交通安全的本市、曾發生一起小的交通事故、端倪誌左 梁富係通天街興順汽車行的運轉手、就在上記的那天、在糧米行街二道碼頭胡同西拐角的地點、竟將三三四四號自行車撞倒、幸得汽車馬力過足的好處、當時陡然由騎車的後部接觸、汽車的力量又大、致將騎車人碰出很遠、由自行車體上通快、所幸人未傷及、只是自行車已毀壞云、

協商豆油配給 將再開會議

於吉林市經濟委員會糧穀分科會之同時、並繼之舉行了〃豆油配給問題協議會〃、原來豆油是爲滿人日常生活不可缺之必需品、而今竟陷於異常之缺乏、爲示補救當局極力設法、以期使之供給充裕、而此協議竟未得到要領、以致不圓滿而散、所以擬於來月初再招開第二次會議、指示油坊業者一安洽辦法、務必使市民有油吃前此會有三個月中一人配給二兩半之議、此數自不足使用、故將原案推翻、須另採妥當之辦法云、

之明朗愛民無微不至云

老翁少女 毆鬪成傷

郎維周（五十二歲）住本埠城內山神廟胡同四號、開設益發魁自轉車舖爲生郭某雖是年歲甚大牌氣却無甚大之涵養、當前天午後九時許、有住糧米行街五十一號住戶陳姓女兒玉珍（十七歲）赴郭寓所找人因玉珍去的次數過於頻繁致觸郭某之怒、初則威嚇繼則口角、終竟動武、致將陳女右眼擊傷、兩陷偏局之下、遂同赴該管派出所請求處理、據醫院之診斷、傷在白眼球而充血、警所除令郭某出資作爲醫療費外並深加詰誡、乃令具寫甘結書取保釋放云云

市長丁憂 在宅治喪

吉林市長路之淦氏之封翁錦章公、於日前仙逝、市長丁憂在自宅治喪、一般友好及僚屬多前往祭弔極盡哀榮、並擇於本月二十九日開弔三十日午前發引云、

虎疫預防注射 已於廿七日起實施

吉市衛生當局爲防虎疫之侵入、近已密佈嚴整之防疫陣、於廿七日起、亘三日間、在市公會堂實行虎列拉預防注射、首先對於事業、飲食店、旅館、娼妓等業注射以後、再對於一般市民注射、均免收注射費、希望在此虎疫發生之季候、趕快前往受射以免貽害於會社云、

預防委會 委員陣容

吉林市警兩衛生當局、爲防止〃虎列拉〃之侵入已佈成萬無遺漏之預防陣確立保健、人民可高忱無憂、爲使防疫工作遂行之美滿、故並結成虎烈拉預防委員會、其今選業已推定、即

顧問—小林部隊長—植田省次長—村井警務廳長—傅警察廳長—趙鐵道局長—路吉林市長—賈軍管區參謀長—金第二憲兵團長—田附日本隊長—川村警護本隊長—西尾協和會市本部長

委員長—副市長貞松恒郎

副委員長—安井警察廳警務科長

委員—中島省保健科正—永井國立醫院長—王洽安部病院長—趙省保健科長外十四名

幹事長—土屋清人市保健衛生科主事、

事—警察廳齊衛生科幹長—楊公醫外十名

夏季教員講習 開始 男女共計二百五十名

吉林市教育股所主辦之『市公立學校教員夏季訓練講習會』、已於前日（二十六）午後五時、在各教育長官臨席下、在維新街國民優級學校大講堂舉行莊嚴之入所式、受講者男女共二百五十名、分編爲七班、男子住宿、女子通學、二十七日開講、當日則聘貞松副市長、二十九日植田省次長、三十日坂野高等教育科長等名流講演、主要講習科目則有日語、教練、體操、作業、游泳、游戲、二十九日並赴小白山長途遠足云

地政事務聯絡會議 亘二日間於省署舉開

吉林省公署地政科爲圖地籍整理事務進行之圓滑故亘本月二十六七兩日午前九時起、在省警務廳三層樓上會議室、舉開地政事務聯絡會議、其第一日出席者、省側植田省次長小田切省地政科長、管內各縣地政科長、行政科長管理股長、土地股長、中央側地政總局事務官關隆二氏、審查科長西村好夫開會之後關頭爲植田省次長訓示、地政科長之指示關於地籍整理局事務、登錄事務、地政全般之注意事項、並興革事項然後即開始審議各項提案、直至二十七日午後三時方行散會、所議決事項如果丟失土地執照請求照給之際、由省轉請中央、從來手續似有缺陷、今後務須調查詳確、於申請等書類之外並得將其沿革及執照丟失顛末一併附記詳細、除以上而外尚有審議事項八件、均爲當今之地政上切要問題、置重點於〃確保主權〃並〃息止糾紛〃總以與人民造福利爲目標、而作爲今後施政之準則云、

舒蘭煤礦買地糾紛 省署將予圓滿處理

舒蘭煤礦株式會社曩爲業務上開礦使用、於上年曾買收劉翰文等卌一名之土地、最近因交付此項地價、該會社竟而爽約以致互相間醞成糾紛惹起公忿嗷嗷爭執不休、接到此項報告之吉林省公署開拓廳殖產科、馬上着手調查事實、一面通知舒蘭縣公署須妥善處理、復對該礦發出訓令曰、『依據礦業法爲基本、無論礦權業者、或租礦權者、凡因經營事業而使用他人土地、於其必要時得行正當之收買手續、發給補償金支給公平價格、其方法在礦業諸規程上已有明文規定、遵守所定宗旨方屬相當、決不許任意違法處置、近經當局將關係者招集會合、從中施行調停、以謀事件之圓滿解決、該地主等因受當局之公理庇護、將來得免損失、咸感懷王道政治

水滸拾遺

張寄山著 (876)

第二十五回 衆老俠鐵門關聚會 群賊匪葵花峪竊兵

那一位我也未敢岐視，全如恩兄一例相敬重諸位仁兄們，破我城池利敵者有之，壞我法令隱殺敵人有之，從放殺我子侄仇人有之，洩我機密與梁山泊亦有之，總言之吧，凡不利於我之事，屠見迷出指不勝屈啦，請問恩兄，弟又敢對那位仁兄，施行吾之反叛權來呀，恩兄不念弟之苦衷，今竟變本加厲了，明鑼響鼓，正式與弟開兵，會面於戰場之上，竟以兵戈相見了，言至於此，慟心之極，令小弟我，何以對江南將士，恩兄哇，你們迫我過於太甚了哇，還有一點兄弟之愛麼，似呼恩兄與你老的一干拜兄弟，對與小弟我呀，可說是情決義斷，無有絲毫之憐憫，可奴我方臉呀，與諸兄何恨何仇，竟目必得令我作人不得，我對諸兄如同胞諸兄反欲提我請功，唉唉唉，天哪天哪人心何其不公若是也，可惜我一腔熱血呦，未酬得知己之心，反而得到兄弟反目的給果，嗚呼，天下人還有與方某一洒同情之淚的嗎，這反叛言及於此，在戰場上大哭而特哭，他手下一干將帥，全然是愚莽之人，但得明白能以爲賊作亂嗎此乃顯明之至理，當然是些個自命英雄聰明反被聰明悞者流，似乎這類人兒，素昔又是信仰方臘者，今在戰場之上，十老俠苦苦逼迫，羣匪已早不滿，再見他們反叛頭，節節退步，更激的大大的不滿於十老嘍，方臘這叛逆，他是蓄意用此激怒衆賊，又是這麼自訴已功張大其義，繼之以大哭特哭，他部下的悍匪強寇，那禁的這樣煽惑呢一個個怒不能遏，發聲喊，亂撤戰馬，各掄軍刄，衝至戰塲之上，不聞方臘允許，與十老俠交綏否，衆賊寇眼睛全氣紅了，紛紛喊道，請大王御駕退後，何必 無心肝血性人，說什麼義氣如山，豈不是枉費唇舌他們迷着心呢，應與宣和昏王出力，貪圖封妻蔭子，最低還可落個、宋室忠義俠士之名哪，他等既爲利祿所牽，說別的還能聽得入麼，待臣等遂伊等死後受皇封的糊塗心，以除江南之內患，賊等口中說着，手中的兵刄，早經亂戰十老啦，方臘一見計已成功，自然是樂不可支口中假意提阻，裝模作樣的，

苦林牙粉

早上起床就使用苦林牙粉！

晚上睡覺以前也務必用苦林牙粉！

苦林牙膏

製造本舖 純美堂商會

不 精鎖

戒除麻醉與其他嗜好之人除服有效戒煙藥外兼服精鎖可獲下列效果！

▲不犯遺精滑精
▲不感煩燥失眠
▲不覺怔忡心悸
▲不打嚏噴流淚
筋不抽搐
心不慌忙
腰不痠痛
腿不疲懶

精鎖 定價 大包＝貳圓 小包＝壹圓

總發行所奉天大西邊門外 寶康藥行

兜安氏利腎丸

專治 水腫 背痛 腎虧 風濕 兼治淋濁

腰痠背痛風濕水腫晚便頻數俱因腎虧或泌尿系器官失司而起「兜安氏利腎丸」因特其純正之特製藥料故久經著名爲上述各症之專藥此藥爲尿酸毒素之有力溶劑賦解毒利尿之功兼治淋濁膀胱發炎諸病患焉．

「兜安氏小粒通便丸」爲最溫和可靠之消滯通便良藥．

藥房均售

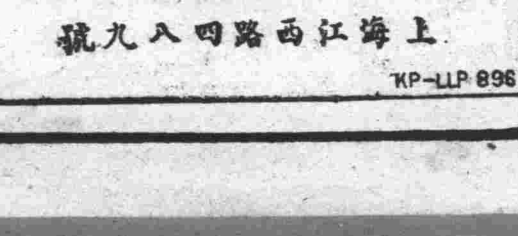

兜安氏西藥公司啟
上海江西路四八九號

KP-LLP 896

今日公演 新片 華新影業公司出品 白蛇傳

七月廿七日 廿八日 廿九日 卅日 卅一日

同時加演 新聞 第九十報

主演 陳燕燕 童月娟 孫敏

天賦良緣 曹公祠內 結侶 師風伯雨 月老成 飛來奇福 金山寺中 折燕傳義 夫節婦變 路人

下期公演 母親的秘密

新京東二馬路

新片預告 八月七日本院公演 國華公司偉大出品 七重天 主演 周璇

新片 今天開演 首次來京公演 華成影片公司出品 全部對白古裝歷史新片 白蛇傳 日期七月廿七日起連演五天

主演 陳燕燕 王獻齋

攜白蛇許仙漫遊金山寺！雷峰塔法海設計鎮白蛇！仲狀元仕林祭塔！十八年母子相逢

新電話 京市東二馬路 五一一五五 四

新片預告 八月四日本院獨家公演 東寶公司珍貴出品 海軍爆擊隊 初次來京全國首演

大安電影院 四五馬路永春路 電話（二）二六八四

今日放演 七月廿八日 廿九日 三十日 聯華公司無上片對白巨聲有

如此繁華 主演 黎莉莉 尚冠武 加演歐戰新聞

新片預告 新盤絲洞 藝華出品

康生醫院 新京三笠町三丁目 電話③二二二二

新民戲院 （七月廿八日）

早場 孫玉樓 劉瑞軒 張春山 蘇少舫 韓少舫 燕雲霄 楊永竹 唐韻笙

界牌關 金花洞 戲迷傳 九曲橋 長坂坡 漢津口

晚場 蓋玉亭 翠茹芳 韓少燕 翔春山 張春竹 楊永笙 唐韻譜 楊孝崑

全部 翁媳掛帥

大大阪商船行輪

●開往門司神戶大阪 午前十一時開
鴨綠丸 七月廿八日
烏拉爾丸 七月廿九日
黑龍丸 七月三十日
吉林丸 七月卅一日
扶桑丸 八月一日
拉布拉他丸 八月三日
烏蘇里丸 八月四日
熱河丸 八月五日
桑都斯丸 八月六日
●開往三角、鹿兒島、那霸
大同丸 八月十四日
●開往基隆高雄 每月三回
●開往天津 每月七回
●開往橫濱 每月五回
●開往美國 每月二回
●船票發售滿鐵國鐵主要各站各埠日本國際觀光局
▲車船聯絡往復票火車減二成輪船減一成通用日期限二個月▲在大連購買神戶門司往復票時回路運費減二成通用期限三個月
●專屬貨物代辦處 國際運輸
大阪商船株式會社
大連支店(電話二・二五二一)
新京事務所(電話三・二三六)
奉天事務所(電話三・四六八九)
哈爾濱事務所(電話三・七〇二)

阿波共同行輪

●開往芝、威、青
利通丸 七月廿九日
●開往芝罘威海衛仁川
日高丸 七月卅一日
●開往天津
奄美丸 七月卅一日
京津丸 八月六日
●開往仁川、鎮南浦
京津丸 八月一日
奄美丸 八月五日
●開往芝罘
第六共同丸 七月廿八日
●開往天津
第三壽丸 八月五日
●開往鎮南浦
第三壽丸 八月一日
本社代辦山東鐵路各種運輸一切事務
大連市山縣通
阿波共同汽船會社
電話二・五〇〇一番

日本郵船行輪

●開往波會
松本丸 七月未定日

近海郵船行輪

●開往長崎、鹿兒島
淡路丸 七月未定日

朝鮮郵船行輪

●開往朝鮮、九州
金剛山丸 七月未定日
前記各船出口日臨時或有變更水路圖誌海圖販賣所大連市山縣通近海郵船、朝鮮郵船代理店
日本郵船
大連出張所
電話二・三七一一・五四四
專屬貨物代辦處船票代辦處丸二商會電話二・六六四 各地之日本國際觀光局

大連汽船行輪

●開往青島、上海
奉天丸 七月廿九日
大連丸 八月一日
青島丸 八月四日
●開往天津
天津丸 七月廿九日
北海丸 七月廿八日
萬壽丸 七月三十日
北京丸 七月卅一日
長平丸 八月一日
●開往安東
北康號 七月未定日
●開往基隆、高雄
山西丸 七月未定日
市山縣通
大連汽船株式會社
電話二、七一三一番
日本國際觀光局
中國旅行社

不 精鎖

戒除麻醉與其他嗜好之人除服有效戒煙藥外兼服精鎖可獲下列效果！
▲不犯遺精滑精
▲不感煩燥失眠
▲不覺怔忡心悸
▲不打嚏噴流淚
筋不抽搐
心不慌忙
腰不痠痛
腿不疲懶
精鎖 定價 大包・貳圓 小包・壹圓
總發行所奉天大西邊門外 寶康藥行

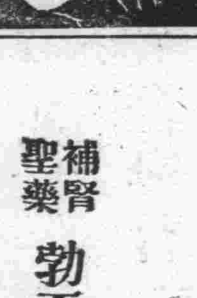
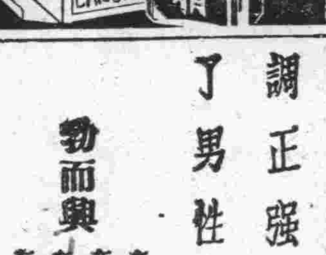

華氏下奶藥
乳來精
每瓶壹圓
生乳功效準確 缺乳請速購服
蔭華大藥房 總發行
奉天小南門裡路東
電話四・二九一三號
各埠藥房均有經售

求子有方 還春有術

這都是科學的萬能 可就把這青春不再來的學說給打倒了

看這雄雞雄馬剔去了他的睪丸其生殖機能立刻消失雄雞的冠亦即萎縮牝的馬把那雄威頓減這就是割去了他的生殖線 減消了他的生殖活爾蒙

凱爾氏補腎良藥勃而興內含有多量生殖活爾蒙所以才能調正强化人的生殖機能增加了男性的活爾蒙

勃而興
有意想不到的 却病這樣快 是活爾蒙的効力
有意想不到的 頹唐能還少 是活爾蒙的効力
有意想不到的 服後能立子 是活爾蒙的効力
有意想不到的 性交生快感 是活爾蒙的効力

補腎聖藥 勃而興
功用 補腎壯陽 添精益髓 發育生殖 鞏固機能
主治 少年早婚 房勞過度 滑精早洩 陽萎不舉
凡由破身太早 手淫爲害 以致滑精遺精 子嗣缺乏 交換乏味 性慾苦悶 生趣索然 四肢乏力等症 可急服勃而興藥片立能恢復健康 添精益髓 誠爲補腎第一仙丹也
▲價目每瓶大洋一元六角
國內外各埠藥房均有分銷
總發行 吉林省河南大街 濱江道外五道街 龍江省南大街 泰華西藥商行

老淋新濁 一服即靈

際玆由晚春至初夏的季節、所有的宿疾往々有復發之虞、尤其淋疾最易復發之時候故曾患淋疾者 實要最小心注意也 自不待言 如覺有復發之徵兆 尤須及早時治療

「脫爾滔淋」片 乃屬「阿早」色素製劑 殺菌・鎮痛・深達・利尿等 凡作爲治淋劑必要的各作用 莫不應有盡有且毫無同種製劑屢發現之副作用故 可得安心而用之 苦惱淋疾的人如服本劑(一回二片 一日三回)以其顯著的殺菌深達作用 不但對於五淋白濁 藥到病除 掃盡淋根 即彼血污血毒之花柳性病症 無不悉奏制期的靈妙效功 其快速治癒力 令人驚奇 誠讚爲淋疾患者救星的聖藥也

【適應症】急性淋疾 慢性淋疾 腎盂炎 膀胱炎 尿道炎 軟性下疳 卵巢炎 子宮內膜炎等
【包裝】二〇片 一〇〇片 五〇〇片

製造兼總發售處 株式會社 塩野義商店
大阪市東區道修町三丁目
奉天・天津・上海・廣東・漢口

塩野牌 脫爾滔淋片

SP—編16

婀閥好萌（オバホルモン）

月經不順 頭痛眩暈 乳汁不足

女性之所以爲女性、以女性體內之卵巢、分泌女性荷爾萌而已、是故女性之卵巢分泌機能、苟有不調、則所謂女性特徵之月經、勢必發生種々障碍、同時且有頭痛眩暈・失眠・四肢陰寒・腰痛等神經症狀。又如萎黃貧血・惡阻流產・乳汁不足等々、其原因亦往々在此。

婀閥好萌即與國際標準品完全一致之女性卵胞荷爾萌、故對於卵巢分泌機能障碍時之種々婦科疾患、確有調整月經及保健女性之功。

【包裝】
片劑(百單位) 二〇片 一〇〇片
片劑(五百單位) 二〇片 五〇片 一〇〇片 三〇〇片
注射劑(千單位) 一〇管 三〇管 一〇〇管

各大藥房 均有出售

製造發賣元 武田長兵衛商店
滿洲發賣元 滿洲武田藥品株式會社 奉天市大和區春日町十三

詳細說明書及醫師實驗報告另印成冊函索即寄

39-6 118

感謝之頁

青年學生須知

强化胃腸纔能增進健康

强化的對策，必需再三撿討
後錄服者來函，請考慮一下

學生的生活雖然有規律，但是大多數對於飲食都不注意，以致因此戕傷胃腸，身體日漸衰弱者大有人在。雖然學校運動時間充足，但是身體內部既已衰弱，健康亦難渴望，故必須先强化胃腸，增加胃腸的本能，「若素」乃胃腸營養之良劑，對於諸種胃腸病均有特効，如胃酸過多，胃潰瘍，急慢性胃腸加答兒，便秘，胃擴張，消化不良，食慾不振……等症・一經服用「若素」・即有立杆見影之効，請快々購用吧！

若素本舖公鑒，敝人目兒童期，身體衰弱，如食慾不振，貧血，且時罹感冒，雖已服用多數補血藥品，但實質却不見何効力，嚴慈頗以爲憂，前年偶於報端，見載有貴舖之若素廣告，並知爲最新酵素劑，乃購服三十日量兩瓶，服至一週後，則食慾大振，繼而蒼白之面貌，已呈潤紅，維他命B缺乏之症，已完全消失，不勝欣悅，僅將服後狀態草書寄上，以表寸心，專此敬致謝陳：

新京醫科大學 倪國彰謹啓

若素本舖台鑒 敬維隆業日昌，與日恒久，於此春光明媚，桃穠李艷之時，敝人又得與諸同學共享遊玩之樂，能不歸功於若素之功也，故修書以表謝意，回溯去年春季偶因食悶小說，常飯後悶坐，月餘成爲宿疾，經漢醫診治二次未癒，敝乃開始服若素至四瓶(中瓶)，前患吐酸水澎悶之諸症頓然消失，當此快藥之艷陽春，思及去歲病癒之經過，乃書片紙略表謝意，順請時安

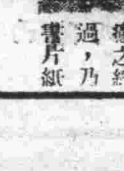

新京市公署教育科大屯區校 楊德忠拜

敬啓者 敝人素稱健壯，忽然飲食漸減，身體因之倦惰，壯健大非昔比，頗以爲憂，服過許多藥餌，均未見効，偶閱盛京時報載有若素廣告爲治胃腸病之良劑，遂購一瓶，按法服用，大見功効，一瓶服後又購一瓶，前後僅兩月功夫，不但賤恙頓除，且身體加重精神倍增，確有藥到病除之勢，神効奇功，實出人意料之外，貴舖又有徵文之啓，是以將服藥經過情形，詳述一切，並爲同病者告以上若素本舖殿

鐵嶺市男國民高等學校 乙二級學生 蔣宜民謹啓

若素本舖公鑒 啓者 敝自客歲秋季忽患胃弱之症，稍有動作即覺氣喘，後經友人劉君民生介紹若素，專治胃病內含營養豐富，敝乃購兩瓶，服逾兩月即覺飲食大增，精神充足，若素乃敝人救星，今將服後照片一枚寄上略表寸心敬請時安

濱江省青岡雙溪昌號 楊春田

長篇漫畫 活寶貝 美容新術

若素價目
錠劑(片)
七日量・五角
二十五日量・一圓六角
八十三日量・五圓
粉末
三十日量・一圓六角
九十日量・三圓五角
奉天市信濃町十七番地 若素本舖

大同報 第二版

發行人 衣貴田 編輯人 張他鈞 印刷人 韓紹衡 發行所 新京東六馬路 大同報社 電話 編輯 二、四七二四 營業 二、二〇九六 振替口座新京 一五一 一七〇 報費 一份五分 一月壹元三角 外埠酌加郵費 廣告價 一行二元

社說 波羅的海三國與蘇聯

鷸蚌相持。漁翁得利。天下事大抵然也。彼波羅的海東岸之最爾小邦愛沙尼亞也。來多維亞也立陶宛也。皆以彈丸之區介於强俄臥榻之側。倘鯨鯢一瞬。即足使此渺爾領域。頓有危急震撼之象。若夫食指稍動。一搖手投足。則齏粉可不旋踵而立致焉。而況大氣以噓。操牛刀以臨割鷄頸之微。欲僥倖萬一。苟免割宰。顧可得哉。又況當帝俄之世此數國者。即以地處波海險隘之衝。當彼邦對歐出入咽喉之路。管轂西陲。重資鎖鑰。誠不啻生命線之所由繫也。其得失去就關係之重。庸詎尋常隣封所可同日而語哉。故嚴疆固圉。列爲省治。視若長城早在囊括席捲之下也。而對此方民族。亦皆伈伈伣伣奉命惟謹。若恐或忤强大之意。然自前次歐戰之後藉民族自決之狂潮乃得赫然儼然。獨立自主。分庭抗禮。各爲新興之邦。若甚夷然無復忐忑疑慮於其間。迄今廿餘年矣。則以英法之覆翼搘拄。以支援其後。俾作防赤之外蔽屏藩焉耳。而彼傖赤化西漸之計。亦遂綏然以縮。揚眉瞬目。勤備牽掣。重障當前。進展孔棘。此蘇人之莫大之苦悶。躊躇滿志亟欲芟夷蘊崇。冀還浦珠暢共西出之路而不得者也故遽對德携手。不惜大拂英法之望。激起洶湧戰潮致陷全歐於滔滔鼎沸之域持爲買其勃勃大欲。用拾漁人之利之所爲然爾。所利維何。即此臥榻之側之酣睡諸邦。愛拉。立波。前所資以管鎖西陲者。反扼我之吭。掎我之背。爲英法之東藩。有如虎倀。而在此展佈赤化之計亦愈密。所以防赤俄之捲土重來以復其併合之勢者。惴惴焉惟恐其不至。故蘇聯視若哽喉之骨。無時不欲一施刀圭。以快茹吐。自得之便。是以與德妥協。首對波蘭操刀以割。而要稍蘇。其進北波海沿岸諸邦。則極力壓迫。威畏力脅。必收諸掌握之中而後已。蘇人心目。以恢宏版籍。復其固有。誠無善於此時者也。今果如願以償。愛拉立等三國。皆已俯首帖耳。表隸蘇籍。不謂蘇聯之大幸也哉。雖然。美人對此。方且議言孔多。蘇復得隴望蜀。有志羅保。欲逞巴島之端展其雄圖。則勢之推移。猶未易量耳。世變萬千。吾人雖隔岸觀火。要亦不可不察其延炎之所趨也。

基本國策要綱確定

近衛首相參內奏陳 拜答種種御垂詢

【東京廿七日電】近衛首相、廿七日、於大本營連絡會議終了後、恭往覲見天皇陛下、當將關于在該連絡會議意見、得見一致之基本國策、諒解事項及一般政務奏陳、更拜答種種之垂詢、午后零時十五分、退下丹墀云、

廿七日臨時閣議

【東京廿七日電】廿七日之臨時閣議自午後一時半起舉開、由近衛首相報告午前中大本營連絡會議之結果、全閣僚無異議諒承之、決定下星期內之閣議於火、水、土曜午前十時起舉開云、

日本新內閣重要人物 陸相東條英機氏

在咫尺莫辨的狂波的大洋現在的近衛公爲船長的日本丸、向東亞新秩序建設的彼岸解纜再出發的纜、可以說這個船舵手的陸相就是我們東條英機中將

他＂建軍的師父麥克爾將軍的愛弟子＝東條英教將軍的三男、原籍是岩手縣盛岡、但是長在東京有江戶派頭、今年五十七歲陸士十七期的逸材、過去好幾次風說其實現、爲革新勢力所待望、這次才入了這燦爛的舞台

從陸大優等軍力組畢業後、駐在德國、歷經陸軍省軍務局課員、動員課長步兵第一聯隊長、參謀本部課長、陸軍省軍事調查委員長等、昭和十年九月關東憲兵司令官同十一年三月關東軍參謀副長、同十二年三月任參謀長、十三年五月就任陸軍次官、同十二月任初代航空總監以至今日、以上是他的閱歷可知他是從軍政軍令兩部間的中樞步武堂堂邁瀾步的、軍政軍令無往不可並加曾任關東憲兵司令官於軍規、軍律方面尤有經驗、在滿洲由前記關東憲兵司令官、以至關東軍參謀長、在任約三年、對滿洲國知之最深

在林陸相時代、當時中將是軍事調查委員長、和永田軍務局長肝膽相照、銳利明晰的永田、雖然東條是一期後輩、但是常推稱他是自己先進會讚賞的將軍的人物、這個話現在果然應了、地下的永田一定莞爾含笑吧、

東條中將、是多麼俊才然而所謂俊才型特有性格極溫順的無氣力、是一點沒有的、過去豐富的經驗另一面具有的聰明、而且重賞罰嚴明、還很緻密、更豪毅果斷、人雖多不見其比、他人的話也聽、一方要是信而必行、毫不退避的、

他在新京的時候、擔當某某要路御旅館警備責任的步哨無端有觸軍律的行爲、彼說『軍規紊亂、統帥無以立』所斷乎上從最上級兵團長、下至中隊長無寬假加以處罰、而且其兵團長是他的親友、取信賞心罰主義的中將、還愛喜部下、

他留在滿洲國的足跡也大、在關東憲兵司令官時代、兼關東局警務部長、親自指揮數千武裝警察官實行討伐爲滿洲治安障碍的東邊道、馳驅在山岳重疊之間、大收肅正效果、其後自就任參謀長以來的一年有餘、在滿洲國是劃期的躍進時代、第二次五年計畫的大飛躍、有行政機構的改革、並且對治外法權的撤廢、產業五年計畫的修正等滿洲國世界的進出等等、功績極多、中國事變、他也帶共重任在華北〇〇方面、展他敏捷的手腕、也很有名的總之、豐姿孤峭、清廉無私的新陸相、於近衛新政治體制內閣完成如何的革新的推進力的使命全國民不用說、即全世界的視聽、也都注重在這一點、所以東條英機中將的實務實在是大而重

蔣方不但抗戰無力 維持治安亦感困難 支那派遣軍報道部發表週間情勢

【南京廿七日電】支那派遣軍報道部廿六日發表＝七月十九日以降、至本日爲止之中國事變情勢概況如左

因援蔣路線遮斷、與重慶之打擊、日見深刻、重慶當局、目下雖極力謀其打開之策、但其波紋、反在各方面激起意外之反響、今日日軍因天候不良、一時中止之腹地爆擊、茲又開始、廿二日與廿四日兩日、對四川省合州、成都之軍事施設、施行大爆擊、與以多大之損害、使敵心膽寒慄對五原方面、傅作義軍之重要據點、自十九日以來、連日實施爆擊、冀南地區、則自十八日以來開始共產軍討伐戰收甚大之戰果、本週中我航空部隊之活動、實爲傑出者、再觀察重慶方面之動向、因我航空部隊之連續爆擊重慶人心漸感不安、故蔣介石乃將各軍團之重慶辦公處、要求將駐屯兵力、僅留最少限度、以備萬一、又於廿四日公布『非常時治安維持緊急辦法』以圖禁壓、此等不啻自將重慶人心使之極感不安、而治安之維持、其困難情形、更又暴露、又援蔣路線之香港、安南、緬甸各地方遮斷後、繼於最近、寧波及福建省沿岸各港、亦爲我海軍部隊所封鎖漸置重慶於窮地、其抗戰前途上呈現悲觀、重慶首腦部、雖繼續對英美施盡手段、以圖確保西南路線、並對蘇聯之西北路線、企圖强化、但實際問題、西北路線之輸送力非西南路線之比、且西北路線愈强化、則共產軍之勢力愈增大、是以援蔣路線問題、關聯對外政策問題、將成爲重大之政治問題、尤堪注目者、數日來因緬甸之封鎖、而發生之反英機運逐次波及各地然則從來以對日抗戰爲唯一目標之重慶方面今出現此種動向者、其抗戰第三期、將爲末期的現象歟

討議和歟戰歟 重慶網羅黨員先會議

【香港廿七日電】不日將於重慶舉行之全國黨政軍首腦會議、擬對和戰及外交方針二大問題爲最後之決定、然據確實消息謂國防最高委員會鑑於前次七中全會、因討論和戰問題徒惹重慶國民黨內外之紛糾而歸於失敗、故此次於會議以前、已決定先網羅各黨各派之代表人物、組織外交政策研究委員會、以便十分權衡利害得失云

漱底國本奠定詔書趣旨 張協和會長將發表聲明

協和會爲將前所渙發之國本奠定詔書趣旨、普偏徹底於一般會務職員、近將以張會長之名發表聲明使會員體得詔書之趣旨、以期協和運動之飛躍、然於此會長聲明內、將力言依建國神廟之創建、日滿一體化、已較爲明確化、希望宜爲東亞聯盟結成之樞軸、且言爲抛棄私益對立、宜使經濟的文化的所有之行動、爲國家目的、而統一强化、全國民聯爲一體、又於此會長聲明內、特附言對於經濟行爲之國家目的之統一以明示此後之會運動之經濟工作之進路云、

德羅兩首腦會談

【薩爾堡廿七日電】於對英總攻擊之前、以其背後之巴爾幹之安定爲目的之德國、羅馬尼亞會談、已於全歐之注目中、自廿六日正午於薩爾堡東方近鄉費須湖畔之古城、先由基格爾特、馬諾伊列斯古羅國首相與李賓特羅甫德國外相舉行、繼而一行、又齊赴比爾亥帖斯嘎典、謁見希特拉總統、作約歷兩小時半之重要會談、旋羅國兩省首腦部並李賓特羅甫外相、復回至薩爾堡再行會談、

又羅馬尼亞代表、於此會談後午後七時半、爲會晤齊亞諾意外相乃赴羅馬

德政府發表聲明

【薩爾堡廿七日電】關於外兩相、於貝爾希特斯格典之會談、德國當局、發表聲明如左、

希特勒總統、廿六日午後、於李賓托洛甫參加之下、已與啓古爾特羅首相馬諾意來斯克外相會見、而羅馬駐德羅馬尼亞公使及法布里秋斯駐羅德公使亦已參加、會談根據德羅兩國傳統的關係、空氣極爲溫和云、

又關於薩爾堡之李賓托洛甫外相與羅馬尼亞首相等之會談、預定於羅馬尼亞首外相、訪問意大利終了後、即可正式發表云

德國希特勒總統歸還 德國希總統亙八星期視察戰線、於七月六日歸還柏林、受市民熱烈歡迎、

康德七年 地籍整理區域

地政總局自本年二月地政機構改革以來、已開始進行土地行政上重要之地籍整理事業、因歷來實施者僅爲市街地及重要民地對躍進之地方行政之進展頗有不符之點、該問題至部之迅速實施、已成當前之急務、因此地政總局已加修正、樹立地籍整理事業之四年計畫、由康德七年度起、由官民一致、戮力於該事業之達成、但修正地籍整理事業計畫、區分爲應急調查與精密調查應急調查乃於短戶內處置全國應急之整理、嗣更於精密調查時、以期地籍補充之完成、應急調查對未着手地域、以簡易之測圖法、決定行政區劃及地籍區劃、作成申報書及地籍略圖、將土地等級調查審議之後、發給土地執照、精密調查乃對市街地及已着手之地域、按歷來施行之方法、施行精確之調查以決定其地籍、康德七年度地籍整理事業實施地域如下、

奉天省 撫順、本溪湖兩市、瀋陽、遼陽、海城、蓋平、復、鐵嶺、開原、梨樹、昌圖、遼中、撫順、新民、法庫、康平、遼源、本溪、海龍、清源、興京 等各縣、

安東省 安東、莊河、桓仁各縣

吉林省 長春、永吉、九台、懷德、伊通、双陽、農安、德惠、乾安、長嶺各縣

間島省 延吉、汪清、和龍、

濱江省 双城、呼蘭、阿城、賓、肇東、葦河、珠河、延壽 五常、各縣

牡丹江省 牡丹江市

錦州省 阜新市、錦、錦西、綏中、義、北鎮、黑山、盤山各縣、吐默特左旗、

熱河省 翁牛特左右兩旗

全國省事務長會議 協會於本部會議室舉開

協和會之全國省事務長會議、係自廿七日午前九時舉行於本部會議室、出席人爲三毛副本部長、川省總務部長以下關係職員與各省事務長十八名當先由皆川總務部長致開會辭、次爲三毛副本部長述就任詞、與丁本部長關於國本奠定詔書渙發、特對於會務職員加以訓示、最後由皆川總務部長根據該訓示說明職員之覺悟與運動方針於是午前中之會議完畢自十一時一同乃參拜建國神廟、午後則關於詔書傳達式、職員之規律統制並其經理、有所指示云、

協和會招開 弘報要員會議

協和會中央本部爲强化各省弘報內部機構、及今後應邁進之事項、定於七月二十九日起三日間、假日滿軍人會館舉開各省弘報要員會議、該會議計分三日、

△第一日（廿九日）

1、皆川總務部長致辭

1、長谷川報道班長講話

1、各地報告

1、中央本部弘報科指示、

1、中央本部企劃局指示、

△第二日

1、武藤弘報處長講話

1、森田弘報協會長講話、

1、弘報關係機關懇談

1、關於統制經濟之懇談、

△第三日（在中央本部）

1、關於國兵法之懇談

1、部內懇談

1、見學滿映及滿蓄

軍事援護法案（原文）（上）

△第一章 援護對象

第一條 依據本法應受援護者、須該當左列各號之一者

一、兵及其家族

二、傷病軍士兵及其家族

三、軍士兵或傷病軍士兵之遺族

四、退營者

第二條 本法稱之爲兵者係依據國兵法之所規定謂在營者爲國兵

第三條 本法稱爲傷病軍士兵者、係謂爲該當左列各號之一者

一、軍士兵因戰鬪、或公務、而受傷痍、或罹疾病、因之退官、或免兵役者、

二、除前號所載者之外軍士兵非因故意或重大之過失、其在營中、以受傷痍或罹疾病、因之退官、或免除兵役者

第四條 本法稱之爲兵、或傷病軍士兵之家族者係謂爲兵入營之時或傷痍軍士兵退官、或免除兵役時、與之在同一戶內、且應受其扶養者、而總續在同一戶內、該當左列各號之一者、

一、配偶者

二、直系卑族

三、直系尊族

四、兄弟姊妹

第五條 本法稱爲軍士兵之遺族者、係謂爲因戰鬪或公務以致傷病軍士兵死歿時與之在同一戶內、且應受其扶養者、而總續在同一戶內、該當前條各號之一者、

第六條 本法稱爲退營者係謂爲兵之在營期間、自修了時起、而在一年以內者

△第二章 生活扶助

第七條 兵之家族、因兵之入營、而致生活爲之困難時、對此則予以生活扶助

第八條 關於前條生活扶助之程度及方法、其必要之事項以命令規定之

第九條 對於兵之家族之生活扶助、於必要之時自兵之不在營時起、得繼續在兩個月間以爲之

第十條 兵被處以禁錮以上之刑時、得對於其執行其刑之家族、停止生活扶助

第十一條 兵無正當之理由、而缺其在營期間時停止其間對於其家族之生活扶助

第十二條 兵之家族、被處以三年之徒刑、或禁錮以上之刑時、則將對於其家族之生活扶助、予以減額、兵之家族、被處以三年未滿之徒刑或禁錮時、在執行其刑至完畢之間、或至未受執行之間、則停止其生活扶助

第十三條 以兵之家族、對其素行不良者、停止生活扶助

△第三章 收入保障

第十四條 常時使用五十人以上被傭者之雇傭主對於被命入營之被傭者不論其解雇與否、須迄至完畢其在營期間、支給不能少於其入營前給與五分之一之給與、

第十五條 前條之雇傭主如發生左列所載各號事由之一時、得不支給前條規定之給與、

一、被傭者在完畢兵役之後、仍志願在營時

二、被傭者在營中、被處以三年之徒刑、或禁錮以上之刑時、

三、雇傭目的之事業、已行廢止或終了時、

四、其他有迫不得已之事由時、

第十六條 第十三條之雇傭主、如發生左列所載之事由之一時、得將支給第十四條所規定之給與、於其事由繼續中而停止之

一、兵被處三年未滿之徒刑、或禁錮時

二、兵無正當之理由、而缺其在營期間時

三、其他有迫不得已之事由時

第十七條 按第十四條之情形、雇傭者須依據民生部大臣之所規定、互相通知其必要之事由

第十八條 雇傭主對被命入營之被傭者、不得以其故而爲不利益之處理

企畫處設六室 總務廳分科規程改正

因爾來斷行之行政機構改革伴隨各種同業開發計畫、期圖物動之强化、物資總動員事務之擴充、茲强化擴充企管五個年計畫之基本計畫及物動計畫之樹立各生產部門之調整各部門之企畫處而作成物資源免資金計畫之中之大企畫處於右企畫處之擴充整備同時對總務廳分科規程之改正爾來以法制處爲中心之愼重協議近已完了、政府即將以廿九日之政府公報公示此改正分科規程即

一、企畫處置左記六室

第一參事官室

第二參事官室

第三參事官室

第四參事官室

第五參事官室

第六調查官室

一、第一參事官室掌理左記事項

關於行政一般之企畫立案及連絡調整事項

一、第二參事官室掌理左記事項

關於經濟一般之企畫立案之連絡調整事項

一、第三參事官室掌理左記事項、

1、關於物資滙兌及資金之基本計畫之樹立、

2、關於總動員計畫統轄事項、

3、關於整備委員會事項

一、第四參事官室掌理左記事項

1、關於土木建築統制之企畫、立案及連絡調整事項

2、關於勞務及技術員之企畫立案及連絡調整事項

一、第五參事官室掌理左記事項

關於綜合立地計畫事項

一、調查官室掌理左記事項

內外事務調查事項

德空軍擊沉 英貨船十五隻

【柏林廿七日電】德軍司令部、廿六日午後發表如左

德國空軍廿五日會轟炸英格蘭中部之各飛行場與英國要港多維爾之無線電信局、更於英法海峽並英格蘭南端威地島之南方、發見英國護送船隊、當即加以猛炸、共計擊沉貨物船十五隻六萬三千噸、

又據此發表、謂當轟炸英法海峽上之護送船時、曾擊墜英戰鬪機九架、而德機亦損害二架云

攻擊紅海渾蔣軍

【於華南〇〇艦上廿七日電】華南艦隊報道部午前九時發表＝華南艦隊之有力部隊、今晨曾急襲香港東方六十海里紅海灣之物資集散地之汕尾與媽宮、且陸戰隊已登陸參加、目下海陸空正互相呼應、攻擊守禦該地之敵、

處理去年全聯案 於二十九日開會

協和會中央本部定於廿九日起亙五日間在本部會議室開去年度全聯議案處理委員會、決定向廿一日舉開之本年度全聯應報告的最後案云、

武部新長官 來月初旬來任

武部總務長官於廿七日向松木次長拍來電報謂、俟對日本朝野各方面致新任之禮終了後、約於八月七八日左右經朝鮮赴任云

鮎川滿業總裁 由奉搭機回京

鮎川滿業總裁搭望號車歸任之途中在奉天下車、嗣由奉天乘飛機於廿七日午后零時五十分歸還新京

新京 商業簿記傳習所 函授部招生 函索詳章附四分郵票寄至新京中央郵政局私書函箱第一〇七號本傳習所收

民生部立案 開通助產士傳習所 招收插班生函索詳章即寄

失照條聲明 啓者敝人王生於民國十四年在農安縣財務科分劈地照當時發給三晌清字照條乙頁以便執條換照因事不愼丟失該照條無論落於何人之手概作無效除呈請補發外特此聲明 農安縣靠山屯村龍王廟子 甲王生啓

失票聲明 敝人李景文於六月三日在東安省中央銀行滙安達福聚昌李景文名下國幣壹千六百元整遂信寄來滙票一只月餘尚未收到在安達中央銀行查問數次確實途中遺失除呈請銀行准發外特此聲明作廢 聲明人安達北九道街李景文啓

鳴謝 扶桑海上保險公司賠欵迅速 爲鳴謝事情因敝號櫃經扶桑海上保險公司代理店吉林謙和祥蛟河出張所駐在員接本年四月二十日保得火險三萬圓整不幸於五月一日因不愼於火致被焚毀當時由接君親臨勘驗報告該保險公司不意該公司竟能保持信用於一星期之短期將所保三萬圓之鉅款於五月十七日即行如數賠償保險迅速切實敝號於感激之餘特此登報藉伸謝忱並望凡欲保險者祈速與該公司接洽爲幸 蛟河縣奶子山 同順祥南櫃謹啓

失照聲明 敝鞠有隆民三年置荒熟地九十九垧坐落安廣縣新立村中心平山東至許振海南本主西李湖北韓景△於該年稅得戶管一張大同元年被李海淸匪將照搶失除請補發外並聲明前照作廢 鞠有陞

月份牌 卓上日記 預約販賣開始 製造制限＝內輸出入統制之關係輸入量減半受注期縮短貨無多請速購用 扇子 團扇 シーリング印刷 月份牌 廣告火柴 廣告宣傳用品（卸商） 日本月份牌株式會社代理店 興亞商行 新京東三條通五四 電話（三）五九六六 振替新京二九四七 外交員及店員募集

失戳作廢 啓者鄙號於本年七月十三日櫃夥譚某持木質長圓形戳子壹顆上刻久華新三子赴車站倉庫領貨不愼將戳子丟失嗣後無論落於何人之手概作無效特此聲明 新京特別市三道街口久華新啓

益發銀行三笠町支店遷入新樓辦公通告 敝行三笠町四丁目五番地洋樓已成擇於七月二十九日（星期一）遷入新址辦公 恐未週知特此公告 益發銀行三笠町支店啓 電話（三）四〇五八 二五四三番

丟失欠字及名戳聲明作廢 啓者于連有持有于萬廉出立五百元欠字一紙及于連有于旭東于紹明三人之楷書名戳各一個均於康德七年七月二十二日夜間在店中被賊偷去除報告西安縣中興警察分所外此欠字及各名戳無論落於何人之手一概作廢特此聲明 西安縣 于紹明 于連有 于旭東 啓

尋人

鄙人次子王恒秀現年二十歲在奉天警務廳指紋管理室事今二十餘日前得神經錯亂之病出走至今蹤影無有殆遍找尋特此登報敬乞四方親友仁人君子多爲注意倘有知其確實下落賞一信息因而尋獲時定酬國幣二百圓如蒙送家酬幣五百圓決不食言本人見報急速回家或居何處來信詳告現在學盼望爾母終日以淚洗面寢食俱廢爾想我兒平素孝行決不能使父母倚閭望眼欲穿 通信地址 新京市東四條一番地恒信合資會社 旅館管內水師營北街同合居 王家璧謹白

國都慶祝友邦紀元
全市市民一錢釀金

茲當友邦日本光輝之紀元二千六百年、我國擬捐贈十五萬元、作爲奉祝紀念事業、該款額乃決定由政府出金七萬圓、特殊會社七萬元、協和會一萬元、其中國都之平均額爲七百五十元、爲研討該問題首都本部於二十七日午前十時於首都本部會議室開地域分會長會議、協議之結果乃決定由本市中每戶釀出國幣一分、由各班長收集擬於八月一日之興亞奉公日時一齊向首都本部獻呈云

虎疫預防陣
全市醫院一齊奉仕 實施免費注射
連日注射者逐漸增加

近日以來、國都市內虎烈拉大勢猖獗、市警兩當局爲徹底防疫日來除對不良飲食物加以取締外、更由市當局發給各醫院防疫藥水、委囑各醫院對一般市民希望者實施免費虎烈拉預防注射、據本報記者調查市內滿人街各醫院注射成績大體均甚良好、茲將市內各醫院注射成績誌左、

日新醫院二十三日五百五十七名、二十四日三百四十三名、二十五日四百名、二十六日三百九十三名

中央醫院、二十五日一百二十名、二十六日一百一十八名、二十七日一百六十六名、

人和醫院、二十三日八十九名、二十四日一百五十名、二十五日二百三十二名、二十六日二百八十名、二十七日五百九十五名、

中西醫院、自二十五日至二十六日下午八時、二日間、計注射二百五十二名、所領六百瓦防疫藥水用盡、故停止注射、

泰和醫院、二十六日計注射一百一十五人、因無注射證二十七日只注射三十名、正譽號洋服店團體注射九十名

百川醫院、自十二日即開始有費注射、計九十八名、自二十日領到市公署免費藥水開始免費計自二十四起、至二十七日、總注射四百七十四名、

德美醫院、二十五日五名、二十六日二十四名、二十七日一百二十名、

國通職員實施 虎疫預防注射

自虎疫發生以來、官公署會社以及個人莫不實行預防注射、如首都警察廳已於日前於一千餘名之廳員、一律注射、茲者國通社爲謀全部職員身體之保健虎列拉侵入之預防、自廿七日午後二時至五時、於社內會議室、對全部職員、實施虎列拉預防注射云、

市民務須迅速注射 注意生冷食物

自廿三日發現眞性二名陰性二名合計四名之虎列拉患者以來、國都防疫當局、當即遮斷發生區域之交通、施行大消毒、一方對全市之接客業者、及苦力、實施强制的預防注射、一方開放全市全醫院、對一般市民、使之勵行預防注射、因得有新京醫大生商業生之勤勞應援、一日以萬人之注射爲目標、而布成完善之防疫陣、然廿五日午後一時、突有和順區第六官舍林野局勤務帆足靜雄(三二)日系官吏、患疑似(疑容)虎列拉症、又廿六日午後三時頃、長春大街一一七號、三浦春元、(二二)及日出町八〇春春軒方于强海、(一九)二名之疑似患者、於是村川市衛生處長、率領系長、急赴現場、至廿七日晨、徹夜布成完璧之防疫陣、於是對一般市民更進一步的勵行注射、務望市民注意生魚野菜之食用、俾協力於當局之防疫陣云、

中央社會事業 講習會終了式
昨晨在紅萬字會舉行

自廿七日午前九時於紅萬字會總會、經十肥民生部次長、王厚生司長、平山中社聯主事、范市公署行政處長列席、舉行第二次中央社會事業講習會終了式、對於講習終了之六十六名、授與證書云

國兵法實施與吾人之覺悟【四】
國兵法論文一等當選　王世英

始終不忘國家的理想、與民間利害、是王道國家的唯一特徵、所以施政之光、無不謀國家與人民利益的協、當這兵制根本刷新的方策實施之前政府不知幾經愼密的攷慮了、從康德五年十二月十五日成立之兵法調查準備委員會、康德六年四月六日該委員會對於審議兵法的再檢討、是年十月由張國務總理大臣以下朝野名官所組成人民總服役制度審議委員會、及分事會、分項檢討、直至康德七年二月十五日、舉行最終委員會、中經五十餘次之會議、可謂國家理想與民間利害、詳審無遺了、倒如公役制度因民度低下、恐難瞭解與負擔加重等故、竟不惜延期、國兵法之世界一般制度、均有預後備役、我國亦爲減輕民間負擔、不得已捨去、可謂我國現所公佈國兵法、誠爲國策民情、纖兼顧的制度了、這是民間不可不瞭解國家苦心的所在、爲說明這種道理、更分述於下

國策的需要

就國家理想來說、完成王道樂士不可缺的、即是國防、況當東亞聖戰未終世界風雲險惡日甚、更非有國家總力之軍隊、是不足以自立而進取的試就人所共知的歐洲小國瑞士、號稱無軍備的中立國、一旦德兵壓境、也能由民間徵到五十萬以上的軍隊、雖然勢同累卵、但國民也不惜與國土共亡何況我們有更大的理想之獨立國、怎可不有全國皆兵的意氣呢、所以自國防、經濟、政治、文化、以至於最高的建國理想各點觀之、不役人民總服役制爲、難以達成所期的目的、但是以民度關係、不得已減至最低限度之國兵法、即與人民總服役法分離的兵役制度、倘連此最小限度的意義都不能瞭解盡力、則祗有坐看若是有了事故、一但待敵人摧毀我們的理想、與實踐我們的生存了

民情的顧及

從民間的利害來說、可謂最輕的國民義務負擔了、就是在最輕的範圍內國家也更謀一切生活不安的解除、在最輕的國民義務負擔解釋便是

(一)僅爲現役之三年、廢除豫備役與後備役、三年的現役、爲訓練現下文化程度的國民使成精軍、年限是不可再縮短的、倘在營期間成績優秀者、於軍事沒有妨碍的範圍、尚可予一年的縮短、所以祗要達到了軍事水準、馬上就可以除隊、安心從事個人的生計、這是國家保證民生安全的一個證明、

(二)平均國民的負擔

在牛徵兵的募兵時期、越是地方上貧苦需工作爲生的人、越是被召來作兵、因爲有錢受教育和官吏子弟、都沒有入營的緣故、現在無論何人、祗要合格便須徵發入伍、自然減少了偏而不均的現象、況且年齡限制僅爲滿十九歲徵集、數目、祗爲全國壯丁的一成和從前半徵兵的募兵數目相等、實際貧苦人民的義務、倒減輕了不少就是適格的人、因有特殊事故、如在求學或外國居住的或一家有二人以上的合格者、依照本人希望、可以延期入營、對於適齡者個人的事情、予以充分的考慮、眞可謂儘量徇從民間的方便了、

謀四郊農作物增產
市署開區屯長會議

市政公署、基於政府的農產物促進計劃、爲喚起首都四郊農村地區的農民對於農產物的增產、有澈底的認識、並且設置與農會、於二十七日午前十時在市公署第二會議室招集農村地區區屯長、開催協議會、今後首都四郊農產物的增產、故堪期待云

洋灰生產問題
近將開對策協議會

際茲土建界之活潑期、對益愈增加需要之洋灰、其供給狀態、頗爲不振、茲不計輸入洋灰之如何、國內洋灰製造業者側、本年度之生產狀態、比較昨年度之生產能率竟現出低下之狀態、究其主要之原因、不外爲(一)勞動力之不足(二)機械修理資材之缺乏、並配給不圓滑等、對於第一項之從事於洋灰製造之原料作業石灰石之碎粉工程多數之苦力因隣近地帶諸工場工資之提高而移動旺盛、第(二)項則因鐵材皮帶等修理材料之缺乏、或配給之不圓滑等、於此種現狀下、對旺盛之洋灰之需要調整、共供給自必困難、茲基於滿洲洋灰界、前途暗淡之見解茲定於八月初旬於政府共同洋灰洋灰製造業者側會合下以協議種種對策

地政養成所 學生實習

地政總局中央養成所學生三百名、自八月二日以二十四日爲期、於濱江省呼蘭縣雙井村、實行畢業前之實習、但於該期間內之十一、二之兩日、井上大同學院長將於該所、實行查閱云

市當局注意 社會教育

協和會首都本部、與新京特別市公署、及其他關係各方、以道德會、近年來對會社事業工作上占有重要地位、更以其於新京市內各主要地點、設有講演會、及分會、於社會教育、更有相當收獲、因是會行連絡數次、對於道德會今後對社會工作、使其更進一步、加以研究、茲又於昨日廿七日午後一時在道德會(東三馬路)由民生部文教科、市公署教育科、行政科社會股、及其首都本部指導科、關係各方出席、再開關於社會教育之研究會、以期强化該會對社會上之引導工作云、

岡本市村二人 定期展覽洋畫

積二十年努力、將西洋畫之『科學性』、與東洋畫之『融合性』、熔於一爐之日本新寫實主義畫家、岡本唐貴及市村三男三二氏將於七月三十、三十一八月一、二日四日間、由滿洲新聞社及滿鐵新京支社福祉係後援之下、假金泰百貨店開二人洋畫展覽會目的爲將東西文化交流之現代作品、介紹於我國並望國人評判云

荊山幼稚園擴充

以保育幼兒身心之發達補助家庭教育之不足爲目的之荊山幼稚園、因鑑於春季未得入園之幼兒、爲數甚多、該園爲補救一般幼兒之失學計、於最近由該園幹部討論結果、決定於暑假開學後續收幼兒二十名、隨到隨收 日期不限、其詳細手續、該園備有規則書、有欲使子女入園者、可逕向長通路、荊山幼稚園探詢云

學童使節團訪日隨行記
本報記者　唐則堯

新潟是滿日連絡港(十七)
對使節團歡迎備至

在新潟市

二十日晚十時由東京上野驛、直赴新潟市、於翌晨(二十一)上午八時許、到達我等最後的目的地、新潟市、位裡日本的信濃川口是新興的水陸都市、在昔雖爲初開五港之一、但未發達僅爲一偏僻的縣城、滿洲事變後開闢爲商港、成爲滿日聯絡之捷便的途徑、市內的建設以及文化的設施、教育的普及、都是蒸蒸日上、人口約有十六萬、商工業也很發達、是有蓬勃氣前途非常有望的都市

新潟市內招待使節團、迎迓以及一切、較其他各地、更親切、更熱烈、深深的印入滿日兒童的腦海裏、對兩國親善上、加重了一層緊密的係、

我國留學生在新潟師範學校攻讀者、計有孫德良張景新島如喜業勸圖三人事前被新潟市役所聘請任爲嚮導並作臨時通譯、孫係奉省開原人、張係哈市人島如氏係蒙人、天涯海角、得逢同胞、彼此均衷心喜悅、三氏也異常盡力隨同兒童們東奔西馳、毫無倦色、

此處應特別提到的、即是井上新潟市長、對我兒童使節、非常關懷、有數次誠懇的訓勉指導、在交歡會、座談會席上、均不忍遲到早退、我使節團登船時、市長並親自歡送、態度和藹可親無官僚的習氣、想對市民及處理政務一定可稱得起『民之父母』

此外在廿一日交歡會時友邦學童舞劍、吟乃木大將金州城及爾靈山兩詩、劍光詩聲、豈止繞梁三日忽見古人的勇猛奮鬪、在場的滿日兒童們、精神均爲之激昂、

關於在新潟市兩日的詳情、請閱兩優良兒的日記

白玉琢(興安東省)

七月廿一日(日曜日)晴

越過深夜、午前五時三十分、抵長岡驛下車、用早飯、同學友到街頭買了數種菓物、七時二十分全體集合、三十分乘新潟行的火車、經過帶織三條、加茂羽生田等驛、於八時許就到了新潟、下車時有市內之小學校多數學生等歡迎、十一時四十七分到角屋旅館、十二時用午飯、四三十分乘巴斯汽車、四十分到白山神社參拜、四十八分到新潟市公會堂休息、於一時二十分鐘、舉行日滿學童交驩會、開會後井上新潟市長有懇切致詞、山本團長答詞友邦學生代表致歡迎詞、二時十五分休息、三十分開始演學藝表演、三時閉會、到會堂前攝紀念像進室內休息三時五分至室外集合、步行到滿鐵鮮滿支案內所、其所長挨拶致歡迎詞、還給吾等紀念品、又四十五分鐘、到意大利軒開茶話會、五時十五分鐘閉會、吾即同學友們到海濱沐浴、六時餘吾等回旅館用飯飯畢、我上街內散步、九時十分鐘回到旅館十時三十分鐘、就寢

石順珍(齊齊哈爾)

七月廿二日(月曜日)晴

清晨五時起床後集合、徒步赴新潟海邊遊玩、至海岸遊人頗多、打魚的魚夫有數起、少頃我們全體散隊、有多數在海濱游玩、有游泳的、有散步的、有坐船的、遠望則見波浪滔滔三五行船、點綴海面、成爲一幅天然的美麗圖畫、在游玩時、有滿映的攝影班、爲我們攝影、在八時許、即集合、回至旅館、二十分出發、至該白山小學校參觀、至該校時有日本小朋友們熱烈歡迎觀覽他們的各種體操、感覺他們的精神實在是活潑、我們應當做效、備有茶菓、辭出時他們師生很熱誠的歡送至市役所門前、有市長訓話、又到市立物產館參觀館內各部、繼往意大利軒途中經新潟運動場、見場內範圍甚大建築均甚完備、至意大利軒在一時開宴會、有大畑尋常小學校學童歌舞、舞的態度均甚雅緻在一時四〇分閉會、即乘巴斯至新潟碼頭上船把物品安安後、我等在甲板上排列、有新潟各校學友們歡送、手執日滿國旗、精神活潑、有音樂隊吹奏、午後三時開船、用紙條、双方拉扯、表示不忍別離情緒同時萬歲及再見的聲浪振撼新潟的碼頭、五時許見佐渡島影、因是遠望見島上如雲霧彌蒙在六時用飯後、即入睡鄉、

上照片‖新潟驛頭熱誠歡迎使節團情形(上)在新潟市公會堂舉開交驩會閉會後使節團一行、

兩野球隊之義學
比賽入場口設獻金箱 收入頗鉅呈交關東軍

大關前田山野球隊與關東軍野球隊之比賽、於廿六日在兒玉公園舉行、當日在球場入口設置兩個獻金箱、代替入場費、共計有四百九十二圓八角二分、於廿七日向關東軍獻納充爲恤兵金、照片‖整理獻金箱之關東軍職員等、

給水管緊急修理
解除斷水狀態

本市淨月潭給水塔、於二十六日午後六時、向全市送水的給水管、突然破裂、送水困難、以致全市陷於斷水的狀態、市公署水道科、接得此項急報、遂由高橋科長以下全係員趨往現場、着手復舊的工作、經一夜努力急修的結果、二十七日業已修理完畢、送水恢復原狀、所以對於斷水、完全解除云

勵行左側通行 整備交通標識
溫交通股長談話

對於交通事故的增加及防止的對策、首警溫保安科交通股長談話如下、交通事故的件數、雖然增加、而因事故死亡者却漸次減少、今後爲澈底減少流血慘劇、保障國民的生命起見、一面促醒運轉手的道德觀念勵行左側通行、一面於明年度起、計劃整備交通標識、以期交通事故的漸次減少云

熱省鴉片收穫
本年成績較優

【承德電】去年栽培之鴉片、因氣候及收納方法不良、以致成績欠佳、而今年則因雨量適當、割漿期乾燥、並收納組織等關係則本年之鴉片、可望完全之收穫、其貨物聚集之數量、頗爲各方所關心、茲雖已屆納入期、但南部地方、第二期納入已畢、北部第一期納入方終、而最盛之收穫期、又迫目前、茲截至二十日止、各縣旗之收穫狀況、則喀喇沁右旗爲十四萬兩、左旗爲十二萬五千兩、隆化爲五萬七千兩、承德二萬二千兩翁牛特左旗二萬三千兩、右旗七千兩、圍場一萬一千兩、總計成績爲五十萬兩、因是煙政廳當局談話如下、

觀藏至廿日止之成績、與去年同期相較、未必即爲豐收但因距上市期尚遠、及承德至廿日止僅收二萬左右、今則已逾五萬兩、迨至八月下旬至九月上旬之上市期共收穫情形、當更有可觀焉

昨日賽馬情況

秋季第一次賽馬第二日(二十七日)自上午十一時開始競賽、其成績如左、

▲第一抽新(一、八〇〇米、七頭)1玉生(谷尾)二分五〇秒三

▲第二抽新(一、八〇〇米、六頭)1王陽(小川)二分三八秒一、

▲第三古馬障碍(二、六〇〇米、三頭)1勝駒(黑木)三分五四秒四

▲第四古乙組(一、八〇〇米、八頭)1橘(甲斐啓)二分三五秒三、

▲第五古馬甲組(一、八〇〇米、七題)1里仙(梶原)二分三〇秒、

▲第六新馬(一、〇〇〇米、六頭)1勝麟(上田)二分五五秒四、

▲第七古馬(一、〇〇〇米、五頭)1足利(梶原)二分五〇秒、

▲第八外馬(一、二〇〇米、四頭)1翔鳳(甲斐啓)二分五六秒

▲第九抽古(一、〇〇〇(七頭)1鞍山元祿(小川)二分五十三秒

▲第十古外馬(二二〇〇(四頭)1王義(甲斐啓)二分五十三秒二、

▲第十一抽古(二〇〇〇(七頭)1紅燕(前田)二分五十秒四、

▲第十二抽古(一八〇〇(八頭)1鞍山松風(島崎)二分二十八秒四、

▲第十三外馬障碍(二八〇〇、(十頭)1初二(甲斐啓)三分四十九秒三

當日入場人數三千〇九十一人、馬票賣金三十八萬一千九百四十元、搖彩票賣金三萬五千七百三十元

市署將配布 家庭常備藥

爲預防一般時疫之流行衛生技術廠、最近製備大宗家庭常備藥、昨經禁烟總局備此項常備藥一千七百包、(每包三種)、送交市署保健科、該科定於日內向各方配布云

天象

▲昨日氣溫 最高 三〇度五 最低 二二度三

▲今日天氣 西南風、陰、驟雨模樣

商業登記

●春盛元合名會社變更一、代表社員何爾久康德六年拾壹月參日退社左記者同日就任代表社員代表社員呂文翰一、康德六年拾壹月參日左記者入社之國幣貳千五百圓全部履行盧峻峰扶餘縣珠山村拾四號國幣貳千圓全部履行呂文範榆樹縣稼字壹號屯東街五號國幣五百圓全部履行宜德六年拾壹月六日登記

●合資會社設立一、商號合資會社華馨公司一、本店扶餘縣三岔河交通街參貳零號一、目的一、製造洋燭胰子化粧品食品飲料發賣二、各種雜貨海陸物產買賣三、右各項之代理業及其附帶業務一、設立年月日康德六年拾壹月拾七日一、代表社員之姓名盧祥石一、無限責任社員之姓名住所出資之標的價格及履行之部分國幣壹千五百圓全部履行盧祥石扶餘縣三岔河交通街參貳零號國幣壹千五百圓全部履行劉萬服扶餘縣三岔河交通街參貳零號一、有限責任社員之員數出資之總額及履行之部分國幣四千五百圓全部履行三名一、存立時期由設立登記之日起存立時期爲貳拾年康德六年拾壹月拾七日登記

●株式會社新京三泰棧變更(支店)一、康德六年拾壹月八日商號變更如左商號三泰產業株式會社康德六年拾壹月貳拾四日登記

●滿洲中央銀行支行移轉(支店)一、康德六年拾貳月參日吉林商埠地大馬路之支行移轉於左地支行吉林市維新町五四號康德六年拾貳月貳拾日登記

●三泰產業株式會社支店移轉(支店)一、康德六年拾貳月拾五日吉林省盤石縣大南門永寧甲第八牌七參號門牌第拾壹戶之支店移轉於左地支店吉林省盤石縣小南門外第四區百貳拾四號康德六年拾貳月貳拾六日登記

扶餘區法院　三岔河分所

●滿洲中央銀行變更(支店)一、康德七年二月三日左記者就任特別監事色部貢新京特別市大同大街五百壹號滿洲中央銀行總行康德七年四月九日登記

●新豐久合名會社淸算結了(支店)一、康德七年四月五日淸算結了康德七年四月拾八日登記

九台區法院

金融合作社登記

●通遼金融合作社變更一、康德六年十二月四日事務所移轉於左地事務所興安南省通遼縣通遼街北大街一、康德六年十二月五日理事弘楚博其住所移轉於興安南省通遼縣通遼街北大街一、康德六年十一月一日左記者就任副理事中村國男興安南省通遼縣錢家店中大街高橋喜代松興安南省通遼縣通遼街北大街康德六年十二月十八日登記

通遼區法院

大同報廣告部　電話二一六一五一

內外治病　消積靈　無服藥針灸刀割之苦腹中癥瘕痞塊、純用攻破之法、凡男婦老幼痞塊氣血塊、癥瘕積聚、以及婦女滿腹硬如鐵石、腹大如鼓、胎死腹中、小兒大肚食積、速將此藥照方速患處、力由毛孔可直搗病所由硬化軟、由軟化爲沾液順大小便而下不受痛苦不誤工作、指日保愈、病化急取下孕婦忌用、▲定價、大劑國幣八元中劑國幣六元小劑國幣四元外埠函購加郵二角天津李子久發明、說明備索　總經售哈爾濱道外桃花巷中間　閻氏藥房

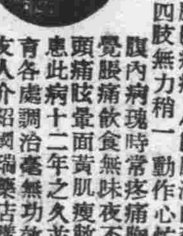

治癒經血不調良藥

敝人賤內在未結婚以前即患經血不調經前錯後經色不正白帶時有時無之病屢次診治未見有何功效自結婚後、諸病日見沈重經脈一兩月不見有或一月見兩三次淋漓不斷經色淡紅有時黑紫或成塊每逢行經腰腹疼痛小腹脹滿白帶甚多腥臭難聞終日腰腿疼痛四肢無力稍一動作心忙心跳腹內病塊時常疼痛胸部常覺脹痛飲食無味夜不成眠頭痛眩暈面黃肌瘦敝內人患此病十二年之久並未生育各處調治毫無功效幸經友人介紹國瑞藥店購服福康育三盒即將久治不好的諸病治癒不但病症全癒生一男孩肥胖可愛敝人感恩無以爲報僅特敬人照片治癒情形登報端以介紹同病者並鳴謝　福康育每盒國幣拾貳圓陸角外埠函購加郵費兩角　注意地址國瑞藥店在奉天市小北城門外西頭電車路北　鳴謝人敎化縣南門裡玉祥成商店劉顯書啓

補血强精丸

專治滑精遺精房事早洩陽萎不舉腎寒精淸性慾缺乏思慮過度精神恍惚頭暈眼花動作氣喘四肢無力結婚太早身體虛弱自汗盜汗面黃枯瘦腰腿疼痛腎子寒涼等凡係因腎虧所得各症無論新久均有效服之補腎壯元陽生血液添精髓壯筋骨補元氣之藥也經試便知功效不謬矣、每盒壹元半打五元外埠函購郵費免收滑精遺精壹盒見效房事早洩性慾缺乏之六盒全愈信內裝欵須掛號老少四季可服不寒不燥之藥　總發行奉天城內大南門裡大街路東　新大陸藥房

外埠函購各約　虎骨花蛇藥酒　寄費照價加一

主治諸般頭痛及神經痛　頭痛藥　每袋五角每打五圓四角

功能消炎止痒主治乾濕　脚氣藥水　脚氣腫瘍水泡每瓶六角

功能通經活絡開癡止痛主治半身不遂腰腿疼痛口眼歪邪四肢麻木肝胃氣痛小腸疝氣赤白帶下陰虛胃寒等症大瓶五圓

主治肢體疼痛麻木不仁　虎骨熊油膏　每大張一圓每小張六角

功能消滅瘧病原蟲主治　瘧至靈　冷熱瘧疾每袋定價一元

電話(四)二八七〇　老福順堂　奉天市大南關西大什街

新京總代理　天益堂

適應症
早衰早老　精力不足
腎虧腰痛　陽痿易洩
精冷精淸　腎子衰涼
生殖減退　子嗣艱難
身體衰弱　動作氣喘

定價大洋金二三元

請將此廣告剪下附郵票二百貳十分即奉上大金的美興賓一盒價值三元

總發售處奉天城內中街路北　普克德藥行

第二日情形

日滿貿易懇談會 討議物資價格統制等項

—午前並舉行雜貨分科會

【大阪廿七日電】日滿貿易懇談會第二日、廿七日自午前九時起、繼續前日、於新大阪旅館舉行、午前舉行雜貨分科會、自大阪東亞輸出組合計有食糧品部會委員長江崎利一氏以下各品目部會委員長十八名、及自雜貨貿易關係十二組合各代表、約四十名出席、大阪東亞輸出組合副理事長籐井滿彥氏、充爲座長、自大阪側關係組合及商社側、已提出如左之質問事項、進行自由討議、質問要領如左

一、日本石鹼輸出組合 關於對滿石鹼輸出數量統制之件、

一、日本膠皮製品輸出組合大阪出張所 (1)關於滿關之膠皮鞋之配給狀態、(2)關於膠皮製品之生產關係及自日本輸入之將來性

三、日本毛刷輸出組合及毛刷配給統制協議會、滿洲產豬毛及馬毛之輸入確保之件

四、大阪東亞輸出組合 (1)對滿輸出之數量 (2)日滿兩國相互間輸出物資價格之統制

滿日兩國民間分別陳述要望

【又】日滿貿易懇談會總會日滿兩國民間側要望如左

滿洲國側

一、不拘於九、一八物價停止令、滿洲國之對日輸入物價繼續昂騰、此與輸入統制手數料、檢查料、向華北輸出價格之關聯、闇交易等希望有存細之檢討、

二、向滿洲國及華北輸出物資應嚴重區別之

三、希望對七、七禁止令品之防止流入滿洲講以積極之措置、

四、通關制度之改革

五、爲確保滿洲特產之對日供給、希公定價格適合、日本市場價格之水準、

六、貿易配給統制機構之改善廢卻日本地域別商品別之分立、統一於商品別中、

日本側

一、既存配給機構希於可能範圍內活用之

二、對滿洲農產之活用期圖日滿兩國官民之更一層之協力、最小限度須企圖滿洲大豆高度之利用、及公定價格之再檢討、

三、日滿兩國生產設備之改善希望獎勵產業之合理化、現在之實績第一主義使之不可能

四、東亞輸出組合聯合會本部關係者、因六成以上盡住於阪神、務望其由東京移轉大阪

五、以日滿兩國產之原料材、再生產之物資對滿輸出希望少予自由

六、昭和十三年度之輸出實績之從來之實績主義若考慮十四年度經濟界之諸變革當然有加以修正之必要、希望對實績主義再加檢討

七、由滿洲向華中華南之輸出有因滙兌關係而流出於第三國故希望對此點加以慎重之考慮

八、圖通關手續之敏速化同時對工業輸出組合之檢查予相當程度之信用

九、考慮滿洲國民之八成爲農民以期待與農政策之萬全云

我國隱岐物價科長 詳徹敘述主張

【又】日滿貿易懇談會第一日席上隱岐經濟部物價科長爲代表滿洲國側出席者敘述如左之持指、從來日滿貿易政策有重大之過誤此際爲圖謀東亞經濟圈之獨立不指望第三國依存主義、以日滿華自給自足之經濟確立爲目標、敘述須畫出發之主張頗惹注目之其要旨如左

日滿貿易從來由日滿兩國監督官廳雖未有何等積極的設施、但確示有驚異的伸張、皆由日滿第三國貿易有貫望全力之傾向、此實經由兩國之重大的過誤即稱謂第三國者可謂皆屬於英美圈盟日滿兩國之對第三國貿易以廉價實賣、故從爲兩國之消耗、正在現下世界情勢應即改正此錯之根本觀念則日滿一體確立自由經濟圈在兩國間、生產者、先於決突、兩國消費之有餘剩時、再行輸出、最少在滿洲國拒絕强制使用不堪使用之人造絲及代用品換之、滿洲國可能範圍將滿洲特產多量向日本輸送、共價格思以日本內市場之價爲基準如此圓資金制限問題則因貿易統制之實行、而得解

現在滿洲對爲貿易統制機構尙未達完全地域大體 (1)生必會社 (2)滿洲輸入聯盟 (3)全國的輸入統制組合 (4)其他之日本運之輸入統制組合全部自九月一日起、予定開始業務云

促進蒐貨配給圓滑 開煙草關係會議

興農部招集各業者舉行

本年度葉煙草之種植並生育狀況、政府實行積極助成與增產對策、共進行頗示順利、於本年度之連絡葉煙之蒐貨配給、並製品配給等具體辦法、故興農部於二十六日午前十時起、假該部大會議室、開催煙草關係懇談會、興農部由石坂特產局長、井上係官並滿洲葉煙草、東亞滿洲、啓東、同新、太陽奉天、協和、葉豐煙各煙草會社董事、約二十五名出席有如左之報告並有所協議、二十七日亦於該處續開製品分配、配給並會社資材準備等問題、當有具體之協議云、

一、製、會社報告、

一、葉煙草會社報告、

一、各會社業務報告、

一、關於製品配給之件、

一、材料不足對策之件、

土建協會役員 已經選任決定

土建協會役員除常務理事外、其餘皆未決定、重役陣可以說是非常整備

▲會長＝田邊松太郎

▲副理事長＝榊谷仙次郎、清水賢雄、籠田定憲

▲常務理事＝大島太平、上田水走、坂本列樹、尾山貫一、遠藤壽儼、勝野一翁

▲理事＝相生常三郎、黑岩正雄、宇野常吉、村松靖平高橋誠一、坂本泰通、川村籟、籠谷保

▲監査役＝湯淺義知、長谷川茂雄

中銀賬尾

廿五日之中銀帳尾如左

(單位千圓△印減)

		前日比增
紙幣	六四三、三六六	四、五〇五
鑄貨	三八、〇三二	—
預金	二〇二、六〇六	三、六五一
貸出	八〇七、三六六	△一一三、九〇一

州內蔬菜自給計畫 指導經營集團農場

【大連二十七日電】以州內蔬菜之自給化爲目標之蔬菜增產五年計劃、已於州廳農林課指導之下、節節從事實施、其第一着手係以貔子窩唐家房之農家二十戶爲一集團、組成蔬菜組合、與州農會、地方農會緊密聯絡、自生產以至販賣、悉予指導及斡旋而以集團組織、按據兩季種植、於今春墾地十四町步、以暫時作物、栽植夏季蘿蔔、祇因並無蟲害、成績極爲良好、計收穫四十萬斤、約値七千圓之生產額、其根用以醃爲鹹菜並以加工原料、運往都市又從來爲人所拋棄之葉、亦以飼料、出售於種畜場此等並非無益之斡旋、殊使農民笑逐顏開、故從來視爲困難之滿人農家集約的共同經營、殊可證明其歸於可能、同時則五年計劃之前途、亦與以光明、因此參照此等良好成績、即將進至本格的大量生產之計劃、除此唐家房之外並於普蘭店、金川等五處以相同之組織、作成集團農場、各以二十町步之生產額一萬五千圓爲目標、從事種植多期蔬菜、甘藍蘿蔔、白菜、葱等、到正急於從事灌漑用井戶之設備、豫定自八月上旬即行播種、是以此冬即可見有此等州內產之蔬菜於市場之中、來年則以擴大其種植面積、與增設集團農場等、更行增加其生產量至五年度約可設置廿五處農場、每年約可驅逐三百萬圓之輸入蔬菜、而供給市民以新鮮低廉之蔬菜云

土建統制概說（一）

充實軍備、確保與開發經濟之資源、都是實現建設東亞新秩序理想的絕對必要的事情、由國防的見地而言、我國負有守護東亞北部生命線的重責、由經濟方面而言、我國負有確保東亞食糧的重任、所以我國積極開發重工業以資與擴充生產以原動力並依開發農業以圖增加農產、

基於上述之見地我國遂急行陸續制定諸般計畫、以產業開發五年計畫、北滿振興三年計畫起始、積極進行各種建設事業、然而隨伴各種建設計畫之實施、土木工程即見顯著的激增、在最近三年間、全滿土木建築業而所要的包工費、竟達如左之鉅額、

△康德四年度　一六一三九八二、〇〇〇圓

△康德五年度　二九二八二八、〇〇〇圓

△康德六年度　三九四九五四、〇〇〇圓

右額的工程費中、並不含工程所要的物資之費用若是將物資的費用加算上則更成爲驚人的數字了、

土木建築部門之業績如何、與國防的擴充生產關係等有重大之關聯、而國防的擴充生產關係等本爲建設東亞新秩序之基礎、基礎之鞏固如何與進行建設有莫大之關係、所以不拘土木建築業之量與質、無不附有高度的公共性、

土木建築工程的量與質雖然已經達成了性格的轉換、可是現在還有一個大問題因爲日華事變之進展與歐洲戰爭之爆發、人的資源與物的資源都感到極度的不足、對於諸建設、怎樣纔能得到合理的與效果的遂行、即成了現在問題的中心、爲一般所素知近代的戰爭乃國家總力的戰爭、所以確保資源擴充生產力實爲致勝之必要的條件、觀察現在戰爭之狀態、與其說已進入相當的長期、勿寧謂已化成無期的永久、所以我們都應該有深深的覺悟與充分的準備、

在缺乏物資勞力如今日的情形之下、而欲求遂行有效果的建設、總得有獨特之組織與體勢、試觀我國自建國以來、雖然爲日尙淺、可是對於一切的國是無不制定適切的組織與計畫而實施統制的運營、但是對於土木建築部門、何以竟一向放任、其中亦不無理由在、因爲這種業務、具有特殊的性質與傳統、並以四圍的客觀情勢對於建設的步驟上、有時不容緩的實情、所以沒有急行統制、現在則不然、徵諸以往的實況並展望將來之進向、對於土木建業業者已經沒有再行放任之必要、假若繼續放任、則與其他之國策、將有生起矛盾之傾向、所以不拘業者之愛憎斷然實施統制之方策、

茲將矛盾諸點略述於下

第一、土木建築事業除去少數的例外、大部分是營利的而且是自由的、一任土木建築業者之任意經營、彼等之動態、益以利潤之多寡爲基準、所以雖於進行國策上認爲重要之事業、彼等以其無厚利可圖之故多不之顧、而皆趨於利潤多之不必要之工程此點若由進行重要國策之見地觀、誠屬遺憾、

第二、現在土木建築業之進行、異常感覺困難、故業者方面大都感到不安因爲我國的工程、概爲大規模的、建築的時候、多以地點、治安、氣候等關係而有種種的限制、加之以勞力之不足物資之入手困難等、誠使業者感到極度的不安、處於這種情形之下、該界之進展、大有不健全之趨勢、工程之費用因之暴騰、換言之、阻礙工程能力發達之惡條件、逐日叢起、漸成不可抑制之狀態、

第三、基於國家當面的要求、各方面提出無限的建設計畫、此乃爲不得已之實情、若以有限的物資與勞力、不拘怎行實施合理的利用、也不能達成預期的進行、現在由綜合的觀點、行建設計畫之價值的判斷、傾注工程能力於重點工程之上、而圖發揮迅速之効用、更須樹立與建設能力相適切的合理建設計畫、

基於右述的理由、政府由去年末即認爲有實施土建統制之必要、其後於各關係機關緊密連絡之下、經周到研究之結果、於本年五月二十二日公布土木建築業統制法、並即日起始實施、該法之主眼即在統制土建業、而以圖土木建築業之健全的發達、並圖使之須應進行之國策爲目的、其具體的主要內容、即爲將自由的放任的土木建築業定爲許可營業制度對於無一定資格能力者一概不許經營土建業、並對受許可之業者、概行强制使之加入滿洲土木建築業協會、該協會係奉命依法而設、以當政府的統制土建業之外廓機關、持有統制土建業的職能、對於業者、政府方面固然保有直接統制監督之權限、但在原則上言、此協會須體得政府之意嚮、而對業者行自治的統制、至於政府的諸般保護與助成、亦經由此機關而施之、

政府的保護助成方法很多、如斡旋通融工程用之資金、或行保證、或斡旋購入器具及機械、或分配勞力與物資、總之以設法排除現狀下業者所痛感的不便、使之於最短期間內即能達成圓滑的進行爲方針、同時業者方面應當體會政府之用意、勿徒奔爲於厚利、應懷擔任進行國策之一翼的覺悟而營業務

關於土建工程之統制、曾由企畫委員會中之土建統制委員會擔當適切運用之任爲供參考起見、茲將土木建築統制法逐條解說於下、(未完)

新京生鮮食料品小賣標準價格（廿七日）

▲魚介類

品名	朝鮮產 大價	朝鮮產 小價	滿洲產 大價	滿洲產 小價
小蝦	八四	—	—	—
塔板魚	—	—	一七二	一五〇
氷加吉魚	—	—	七八	六〇
黃尖子魚	九二	七〇	一九二	一五〇
牙片魚	一〇二	九一	一二〇	八〇
龍魚	九六	—	一〇四	七八
烏魚	—	—	二三四	二〇〇
麥吉魚	七一	五五	八四	六〇
鱗子魚	四八	三五	四二	三〇
帶魚	—	—	二九	—
黃花魚	—	—	四六	三〇
台巴魚	三六	二〇	—	—
同羅魚	—	—	—	—
鱟子	—	—	三六	二〇
毛蛤	一五〇	—	一〇二	七九
快魚	—	—	六〇	五〇
活加吉魚	—	—	四八〇	三〇〇
中加吉魚	二六四	一九八	三六〇	三〇〇
加吉魚	八四	七〇	—	—
花善魚	七九	六〇	一八〇	一〇〇
三合巴魚	七八	六〇	—	—
八代魚	九〇	六〇	—	—
拔魚	—	—	四二	三〇
小蛤	三八	—	三六	—
板魚	一四	一〇	—	—
海棠魚	一二〇〇	九九〇	—	—

▲蔬菜類

品名	日本產 大價	日本產 小價	滿洲產 大價	滿洲產 小價	台灣產 大價	台灣產 小價	北支產 大價	北支產 小價
長蘿卜	七	四	—	—	—	—	—	—
水蘿卜	—	—	—	—	—	—	—	—
土豆	—	—	一〇	—	—	—	—	—
地瓜	—	—	—	—	—	—	—	—
南瓜	—	—	—	—	三一	二〇	—	—
豌豆	—	—	—	—	—	—	—	—
芹菜	—	—	—	—	—	—	—	—
黃瓜	—	—	一四	一〇	—	—	—	—
角瓜	—	—	—	—	—	—	—	—

▲果實類

品名	日本產 大價	日本產 小價	滿洲產 大價	滿洲產 小價	台灣產 大價	台灣產 小價	北支產 大價	北支產 小價
柵子	三四	二〇	—	—	—	—	—	—
櫻桃	九五	八〇	七〇	五五	—	—	—	—
杏子	—	—	四六	三五	—	—	—	—
李子	—	—	六三	四六	—	—	—	—

各地商況

金銀

▲金塊（廿五日）

倫敦	一六八志〇〇片
紐約	三五弗〇〇〇

▲銀塊（廿五日）

倫敦(現)	二二片八分三
同(先)	二二片一六分一
紐約(公定)	三四仙四分三
加拿大	三七仙七五
孟買	六二留比一六分五
中央收買金價格(每公分)	三圓八角五
新京足金每兩	二百圓
新京紋銀每兩	二圓二角

匯兌

▲滿洲中央銀行總行

▲紐約匯兌（廿六日）

倫敦	三弗八七仙四分一
日本	二三弗四七仙
上海	六弗二〇仙
巴黎	—
柏林	四〇仙〇五

▲倫敦匯兌（廿六日）

日本	一志三片四分一
紐約	四弗〇二仙二分一
上海	四片八分一
巴黎	—

▲上海匯兌（二十七日）

倫敦	三片六四分五十
紐約	七弗一六分一

商品（廿七日）

▲大阪棉布

	上午收盤	下午收盤
七月	二七三〇	二七一五
八月	二九八〇	二九二〇
九月	三一六五	三一一五
十月	三二八五	三二四五
十一月	三三八〇	三三四〇
十二月	三四八〇	三四三五

▲東京棉絲

	上午收盤	下午收盤
七月		
八月		
九月		
一月		
十月	三六五〇	三六三〇

▲大阪棉花

	上午收盤	下午收盤
七月	七一七五	七二二五

▲大阪人造絲

	上午收盤	下午收盤
七月		

▲東京人造絲

	上午收盤	下午收盤
七月		

▲橫濱期米

	上午收盤	下午收盤
七月	一三五六	一三五六
八月	一三六六	一三七〇

▲東京期米

	上午收盤	下午收盤
期中		

股票（廿七日）

▲奉天滿取

	開盤	收盤
新東	一四一二	一四四九
大新	七二二	
滿業	七八六	一七六五
鐘紡	一六八四	一六七〇
新鐘	一一五八	一八四〇
滿鐵	七三〇	一二〇〇
電甲		九〇三
電乙		七八五

▲大連短期

	開盤	收盤
五品	二八七	二九三
大新	六四八	六六五
新東	一二八五	一三〇二
鐘紡	一五三九	一五五一
新鐘	九三六	九五一
滿業	六七六	六八〇
滿鐵	—	七三八
土木	一七二	—
新豆	—	

▲大連長期

	開盤	收盤
五品	二九一	二九七
先限	二九四	二[illegible]九

國泰 有聲大戲院 新京市東五馬路 電話二一一五四

華新公司出品轟動全京人人皆知著名說部有聲古裝鉅片

白蛇傳

國都

今日公演

演期 七月 廿七日 廿八日 廿九日 卅日 卅一日 連演五天

新片！長短期優待券最後一天有效

主演 陳燕燕 童月娟 孫敏

天賦良緣 曹公祠內結愛侶，雨師風伯成月老

飛來奇禍 金山寺中折燕，傳義夫節婦變路人

小姐多情許婚，贈金惹巨禍，書生無辜忍受屈刑成罪人

揭穿了·民間謠傳的虛偽

顯示着·封建家庭的缺陷

天配良緣，遊西湖巧遇白蛇 誣良爲盜，小許仙發配蘇州

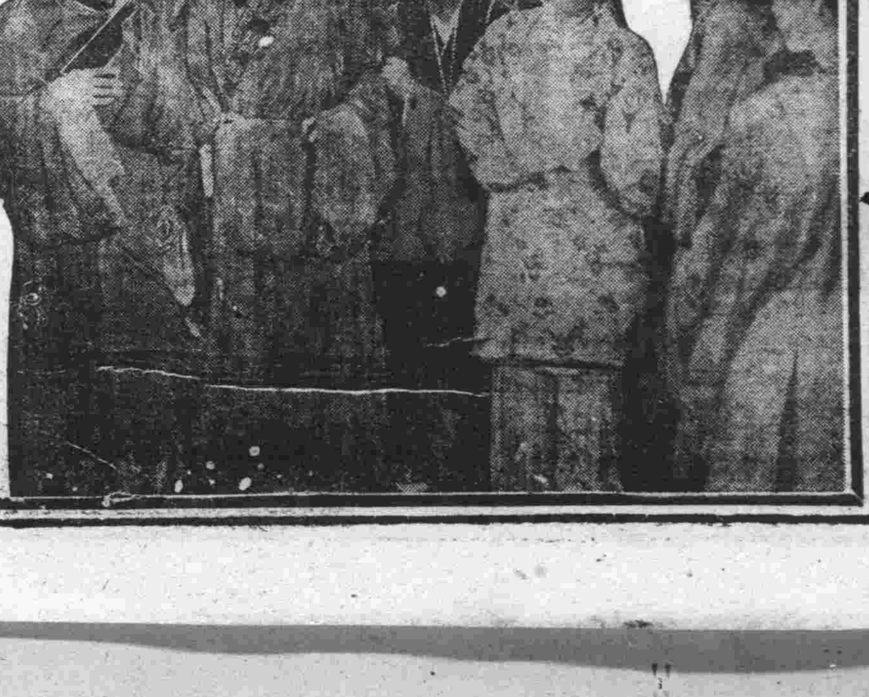

緊要聲明 本片不是舊劇搬上銀幕！本片佈景偉大不讓王寶釧專美於前本片不是按演義製成新片！本片宗旨是多方考證以闢妖傳 本片由，遊湖遇雨，邂艷，借傘留情，私訂贈金罹禍，私逃，入塔，重圓，生子登科，見母，演至祭塔，種種精彩節目一次演全

華氏下奶藥

乳來精

每瓶壹圓

生乳功效準確 缺乳請速購服

奉天小西門裡路東 蔭華大藥房 總發行
電話四·二九一三號 各埠藥房均有經售

◇ 現貨來到 ◇

獨逸製重油發動機	五十馬力	二台
森井式重油發動機	六十馬力	一台
伏田式重油發動機	卅五馬力	二台
伏田式重油發動機	十五馬力	三台
山岡式重油發動機	十二馬力	三台
山岡式重油發重機	六馬力	二台
三菱式電動機	百馬力	一台
中島式電動機	百馬力	一台
中島式電動機	五十馬力	二台
日立式電動機	五十馬力	一台
三菱式電動機	三十馬力	三台
佐竹式高粱精白機	一號	五十台
包米製粉機	特號	三十台

滿蒙商事株式會社

新京永樂町三丁目二五番地・電話(三)二六三二

法界必備之工具書！

康德七年修正 滿洲帝國

最新增訂六法大全

利於各界應用起見 以致不惜工本浩繁 故行指日排印出版 並延法學專家校勘 不日裝訂成册就緒 備書無多預定從速

全書總目：基本法 民法 商法 刑法 警察法 產業法 兵法 法院組織法 民事手續法 登記法 刑事訴訟法 稅法 地方制 國際條約

初版發售預約

▲全書洋裝三厚册 定價國幣十元
▲計一千五百餘頁 領約特價七元
▲用堅美紙匣裝置 出書即售實價
外埠郵費每部三角五分・預約書款先匯

◉爲便利外埠顧主起見 如欲代金引換預約者——先付定金參元 餘款出書後代金亦可——空函不生效力
◉本辦法紙限外埠函定(本埠無效)

預約七月底截止‖八月五日出售

預約處：奉天鼓樓北路西 文藝書局
【振替口座奉天五一九五番】
(備有詳細目錄樣張函索即寄)
代理預約處：各省縣大書店

宝山百貨店

滋補強壯劑 吉福祿 良藥出世

同仁化學研究所爲謀人類健康保養身體起見經多年研求乃創製滋補良藥『吉福祿』以資救濟並已呈請官准立案其主治之效能
(一)抗病力微弱而發生之肋膜炎肺結核初期腺質病
(二)神經衰弱不眠症
(三)利尿及解毒作用‖腎臟一般浮腫症便祕等類其餘詳細說明及服用方法盒內均有附書

出售價目 五十錠 壹元六角 一百錠 參元 二百錠 五元八角
此藥各省市縣各大藥房有欲代售者速來函商或親到本行面議扣佣統按百分之册給予

製造元 同仁化學研究所
總批發處 滿洲國新京市永樂町三丁目 戒烟劑吉福祿總批發處福祿洋行 滿洲國新京市大和通五番地

強精補腎丸

此藥專治男子老少腎虧不固夢遺滑精房勞過度精血枯耗腎虧腎寒腎囊潮濕腎子寒涼腰膝背痛惡夢失眠形容枯瘦常出盜汗腎虧咳嗽動作無力心跳氣喘思慮過度精神不足神經衰弱腎虛淋濁久濁不止五勞七傷諸虛百損陽萎不舉腦力善忘房事早洩不生性趣少年體弱精枯稀精之不能種子老年精衰種子艱難請服此藥一二打後精足體壯準能種子決不食言以上各病無論新久一服此藥立竿見影一經奏效多服全愈恢復健康此藥大功能保腎安神補血生精扶陽固本房事快美強身壯體大補元氣不寒不熱四季咸宜轉弱爲強奇效妙藥定價一袋一元・三袋二元七角・半打五元・一打九元各埠藥房均有代售如直接本號函購不加郵費郵票亦可如買半打以上者代金引換亦可

總發賣 奉天大西城門外路北 九州大藥房

主治 時行瘟疫 受暑受涼 目暈目眩 霍亂吐瀉 肚腹絞痛 各種急痧

救急十滴水

每瓶定價國幣壹角五分 各埠各大藥房均售
監製 王德軒 藥劑師 山田定治
發行所 耀延大藥房 新京大馬路

東安電影院
二十五日 二十六日 二十七日 二十八日 陳燕燕 琵琶記
二十九日至三十日 白楊 四千金

新安電影院
二十六日 二十七日 二十八日 王引 化身人猿
二十九日 三十日 ワ‖オ 魔獸
三十一日 哀美雲天 情血淚

商業登記

●株式會社三益號解散 因存立時期滿了康德七年四月三日解散 康德七年四月十二日登記
●株式會社三益號清算人選任 一，康德七年四月三日左記者選任爲清算人 井上キヨ 遼源縣鄭家屯南街 井上清 遼源縣鄭家屯南街 史宗臣 遼源縣鄭家屯南街 康德七年四月十二日登記
●株式會社三益號繼續 康德七年四月三日因株主之決議繼續 康德七年四月十二日登記

鄭家屯區法院

容貌鮮艷 化粧必需

淨面水

大瓶壹圓 小瓶陸角
效能 酒刺粉刺 面生疙瘩 瘀積斑點 風癬癢癬

奉天大南城門裡 歐美藥房

吉林五洲 福光 新京義和謙 耀延 扶餘東新 華星橋 熱河山莊 大連瑞生 克山德興祥 江省中西 新凌源天慶隆 濱江老福春堂 營口中西 蓋平咸春 遼陽蓬萊 敦化五洲

奉天職業養蜂學院

產業開發提倡養蜂事業白糖不足蜂蜜增產必需
巢礎：學生作品廉價分讓經濟巢礎每磅五角速成五圓二加寬六圓六(北滿大框用)每磅七頁外縣加運費包裝費一成
蜂種、蜂王、蜂具分讓
分銷所：蓋平縣東街天增厚印刷局
招生：實務科三十名函投科不限
開學日期：八月一日
簡章：函索附郵票四分
農場：奉天市北陵區國立賽馬場西側
校址：奉天市大北邊門裡雙全胡同(公共汽車終點)

布路洋行

印度綢緞莊

夏季新貨到齊 歡迎主顧 光臨參觀 特別大減價

新京日本橋通六三 電話(三)五八四四

恢復夏季消瘦

之最新榮養劑

健康家庭不能或缺

欲恢復爲炎暑所苦而消瘦之身體唯有服用聖魚肝精「哈利巴」。本品每粒雖小如綠豆，然其所含有之榮養素——維他命AD，實足與鱉魚肝油一酒杯，膠囊魚肝油球十餘個之力量相等。

呼吸器官及皮膚粘膜虛弱之人，服之自能增强體力，防止傷風感冒，抵抗結核病菌。服量微少，大人每日只用三粒，小兒二粒，嬰兒一粒，全無腥臭油膩及妨碍胃腸之弊，誠足謂爲一般家庭之保健良品，每日飯後連續用之，敢保不出病人

壹百粒…貳元玖 伍百粒…拾貳元伍
全國各地大小藥房 均有出售

奉天市青葉町十一番地 株式會社 田邊商店

H—34

聖魚肝粒 哈利巴

謀生秘訣・致富南針

國民應用 職業全書

特價贈券

新出版職業全書兩册目錄五百餘種特價八角工藝品製造法特價五角化粧品製造法價三角五化學工藝講義特價二角郵費在內如恐遺失另加掛號一角將此券剪下並附價直寄本社將書奉上不悞寄款時掛號爲要炭精每管兩角

奉天大西邊門北邊濠沿路東五號 美術工藝社謹啓

雀斑

人造乳 … 奉天小西關 … 每瓶壹圓

雙妹老牌

化粧妙品

送禮自用 人人歡迎

廣生行出品
各埠百貨商店均有出售

肺病吐血 益壽丹 其效迅速

▲從前死於肺癆病的都是束手待斃的目前患肺病的都可以不死
▲益壽丹治一二三期肺病有起死回生之功較千年來無藥可醫的肺癆病有了救星

肺癆病不難治 益壽丹非奇藥

雖在不能攻破肺癆菌 奇在投藥化痰清肺理氣功效力

▲肺癆菌繁殖於肺部所到之處便破壞損爛成空洞故爲難治益壽丹藥力直接達於患部而殺盡肺菌故無論一二三期肺病均能起死回生患病者本宜豫防先服益壽丹以避免之傳染可保終身無病延年益壽也

定價每盒十二付國幣五元 外埠函購加郵費二角

奉天市小北城門外西頭電車路道北 發賣本舖 國瑞藥店

選用萬年筆好機會到了

贈送樣品

全滿軍警學工各界請用一試敝行爲創立信用暢銷全滿大計特別大犧牲減價一半以上出售此萬年筆較比街上擺床行商的大不相同品質優良使用耐久價格低廉諸君購用一試方知言之不虛

特贈品	最高級紳士用ピスコロイド軸純正イリヂユーム筆頭	原價八圓五角 只收運稅四圓
甲贈品	常備公務用最高級十四開國防金筆頭	原價七圓 只收運稅三圓
乙贈品	置案旅行用辦公最宜白金筆頭	原價五圓五角 只收運稅二圓
丙贈品	日常攜帶男女同用經濟第一使用耐久耐酸金筆頭	原價三圓五角 只收運稅一圓五角
女子用	最高級ピスコロイド軸イリヂウムペン先	原價七圓 只收運稅三圓

好使又好看 堅固無比是本品的特長也

鈴木式萬年筆工廠大犧牲贈送樣品市價半額而宣傳勿失此期請速函購、外埠加郵費一角函購三支以上可以代金引換寄奉

特典 如一次購滿五支者即贈送兩色自動鉛筆一支購滿十支者或介紹十人以上即贈送本牌萬年筆一支

保險十年
鈴木製作萬年筆工廠 全滿總代理店
富興公司
新京特別市梅枝町一丁目七一 振替新京二三四七番